新京日日新聞
夕刊
三月廿九日(木)

新京 奉天 中谷時計店

飢餓地獄にあえぐ シベリア在住鮮人
歸來朝鮮人農民語る

シベリア一帶は國防の首脳、軍備の充實に忙殺され、食糧の大部分は軍需品として徴發されるため住民の困窮は言語に絶し、赤色露人の中にも反ソ氣分が濃厚となり、叛亂を企てるものが續出する現狀にあるが、最近シベリアより琿春縣に歸來した鮮人金祐洛は鮮農の狀況につき左の如く語つてゐる

一、漢川溝附近

琿春縣接壤の露領漢川溝附近を中心としてシベリア全土に亘り昭和六年より凶作續き食糧の缺乏を來し在住民は極度に窮乏を訴へつゝあるが、極東政廳當局に於ては依然として收穫物の全部をアルゼール(農作組合)に強制的に納入せしめ、食糧としては一日二回約八十匁足らずの三等麥粉を支給するに過ぎず、之がため餓死するもの續出し昨年秋收穫時に於て餓死したる鮮農は廿三名に達し其他家族を棄て琿春縣東寧縣を目指して避難の途中十月上旬より十二月末迄國境警備軍に虐殺された者亦廿數名に上つてゐる

一、コロテーカ附近

吉林省東寧縣と其境を接するコロテーカの附近は鮮農多數居住する地帶で大同元年より昨年末結氷期に至る時間赤軍が企圖する大國防工事に着手し、住民を總出動せしめ附近の山頂、河川、森林地に塹壕、砲臺の築造工事に從事せしめて居る、之がため住民は農耕に從事する事が出來ず、食に餓へた住民は夜陰に乘じて脱出を企て續々琿春、東寧縣に避難せんとしたが、現地又は國境に於て警備軍に虐殺せられ其數は既に約五十名に達して居る

産金調査隊
本年も引續き派遣

近く勅令發布を見る滿洲産金會社では昨年夏明滿國、軍特務部の共同事業として派遣された産金調査隊を同社の事業として引續き本年も實施することに決定數日前既に七里班は新京を出發熱河に向つた、而して本年度の調査隊は地方治安恢復その他から昨年度より編成變へを爲し調査隊を八班に分け昨年度の岡本、羽田、阿部の各班長も加はり一班の人員は特務部採金事業部の部員を加へ約四十名程度である、尚調査區域は熱河、依蘭、佳木斯、穆稜方面に一班が夫々向ふことになつて居るが殘餘の七班は四月初旬新京に勢揃ひの上目的地に出發する筈である

壁の敵打ち下さんとしてゐるその矢先例の東部吉林の共産匪は數度の討匪行に大部分は掃蕩されたらも尚一部の敗殘匪は各地に出沒して執拗にも反抗の態度を持し地主を脅迫し自衛團を煽動して反滿勢力の挽回を計ると共に移民計畫を妨害せんと企てつゝあるが既に王道滿洲帝國の仁政遍く行渡り共産匪等の乘ずる餘地なく滿鮮融和の實が着々として結ばれてゐる今日恐らく彼等の妄動は何等効なしと見られてゐる

太平溝に 石棉礦發見
埋藏量二百萬噸

〔安東國通〕鴨綠江上流輯安縣太平溝附近に一大石棉礦が發見され早くも精製工場設立計畫が樹てられてゐる、發見者元大倉組技師淺井三松氏は右について語る

軍需品、建築、電氣、機械に缺く可からざる石棉は從來殆んど我國に生産されずカナダから年額一千萬圓を輸入して居たものであるが右石棉礦の埋藏量は約二百萬噸價格一億圓で採掘許可が得られたら新義州に日本アスベスト會社精製工場を設け鴨綠江の河水によつて大々的に精製を行ふことになつてゐる

明糖重役會
一割据置決定

〔東京國通〕明治製糖では二十八日重役會を開催、年一割据置と決定した

香港で使用のセメント
四分の三は日本品
保守黨員英下院で質問

〔ロンドン廿七日發國通〕廿七日の英國下院で保守黨のハーマースレイ氏より香港總督は同地に於ける土木事業に使用するセメントに關し出來るだけ多く英國製品を使用する旨言明しておるに拘らず今回の香港政廳の決定した使用セメントは土木事業四七二部門中日本物卅部門、同地製造に關するもの九部門、其他は混用であるがその理由如何と質問あつたに對し、カンリフリスター植民相は左の如く答へた

英帝國内の各植民地支廳が差支へない限り英本國品に優先權を與へることは一般的慣行となつてゐるがハーマースレイ氏の指摘された事情については余は關知してゐないから調査の上や答へすることにする

奉天省で
養蜂事業を獎勵

〔奉天國通〕既報の如く未曾有の凶作饑饉に依り全滿農家は著しく疲弊し當局に於ては之が救濟につき種々對策を講じつゝあるが、奉天省實業廳に於ては之が對策として一般農家の副業獎勵に乘出すこととなりその手初めとして最も手輕で且つ將來副業として有望な養蜂事業を普及するため今般各縣公署に對し各村農民に養蜂を奬勵する樣通令するところあつた

鐵道省
一日平均廿萬圓以上の增收

〔東京國通〕軍需インフレと匡救事業の振興に惠まれて八年度國有鐵道運輸收入狀況は增收に增收を重ね舊冬十二月實行豫算編成に當つては前年に比し實に四千百萬圓の增加を見込んだが、其後尚增收の勢ひやまず廿六日現在概算に依れば既に四千四百八十八萬一千圓の增收を示し、一日平均廿萬圓以上の增收振りで、本年度一杯の對前年增收は餘す四日間には四千五百萬圓を突破し六百萬圓代に肉迫することゝ確實

各方面で注視の
滿鐵職制改正問題

〔大連國通〕滿鐵の職制改正問題は年度末に至り漸く社内外を賑しその範圍及び內容に就ては種々取沙汰されてゐるが、商事部の切離策は必然的に問題視されるものゝ外未だ具体的な該案の論議に入つて居らず從つて實行期も各意見があるが大体左の時期と目されてゐる

一、六月の定時株主總會直後
一、七月の侃堂、十河、村上三理事任期滿了直後
一、內閣更迭ある場合之に伴ふ正副總裁の入替へあつた場合

この外目下各方面で噂されてゐる滿鐵副總裁二人制が實現する場合が考へられる、然しながら今次行はるべき職改の主動原因は滿洲新事態下の滿鐵社業が特殊方面の活動期に入れる今日、舊東北政權及びその延長期に於ける對滿情勢下に制定された場合の職制中には多大に不合理な點を生ずるに至つた爲これが合理化を圖るにあり、人事政策の從的職改でないことは明かであるが結局人事行政とは相關的のものであり殊に改正時期に於ては重役團並に社員幹部の人事刷新等と關聯するものと觀る向きが多い

琿春縣一帶の鮮農に
惠みの春甦る

〔吉林國通〕琿春よりの情報によれば日滿官憲の斡旋により同縣一帶〇〇〇〇に亘る鮮農集團移民計畫は地方地主も諒解して着々進捗しつゝあり久しく流浪の旅を續けてゐた鮮農にも解氷期と共に惠みの春甦り輝く王道の陽光下に謳

日滿悲曲

生命線を行く
(舞台上演 映画)

國友雄吉
(荒川芳三郎畫)

(百二十七)

野心の武器

東京鳥居坂の牧原功一郎氏は、手腕もしい借金の、包圍攻撃に遇ひ、今や、まさに、四苦八苦の態であつた。

しかし牧原氏の名は、曾て代議士候補者として、また東京市會議員として、記憶されても居るし、今でも兎に角、區內の有力者として算へられてゐるほどだから、まだ世間ではそれ程までに、內輪が苦しいとは思つてゐなかつた。

そして牧原氏自身にも、まだそんなに見縊られてしまひたくない負け惜みがあつた。それで、生活の樣樣も、世間との交際振りも、從前通りの體裁を崩さぬやう、そのまゝでズツト保つて行きたかつた。そこに彼氏の人知れぬ苦痛が潜んで居つた。

そしてその牧原氏に取つて、唯一つの希望は、氏家家の豐富なる財産であつた。

彼は自家の經濟困難を、それに依つて救ひ揚げやうとしてゐる。

それがため、只今の彼は、寧ろ千瀬子夫人や、飛鳥以上の熱心な佛一排斥、久彌樹立の猛運動者として夫人の參謀役を勤めてゐるのだつた。

牧原氏といふ人は、元來そんな惡辣の人では無かつたのだ。去年周作氏死亡の當時など、彼は友人として、正直に周作氏の遺志に從ひ、佛一の相續を正當と認めて居たのであつた。

ところが、一度び千瀬子夫人の慫慂に出會ふと、さすがに貧の苦しみには堪へられなかつたか、遂に夫人の味方となつてしまつた。

それはまことに男らしくない、見下げ果てた態度ではある。けれども貧乏が彼を、さうさせたといふ點が、無いでもなかつた。

だから、今度いよ／＼佛一が相續をしてしまふと、彼の失望と、惱ましいものは、むしろ千瀬子夫人以上だ、といつても宜いくらゐであつた。

で彼は、今迄よりは、更に熱心に佛一の排斥に心を

た。そして晴子を弟久彌の妻として、やがて、その久彌を相續者とすれば――といふ、それが、彼の持つてゐる野心の武器であつた。

さうしないと、まさに浮沈の瀬戸際にある自家の危殆を、救ふことが、できないのである。

正直に言つてしまへば、彼としては佛一や夫人がどうならうとも先づ晴子を久彌の妻とすることを以て成功の第一步だと心得て居る。さうしなければ、自分の社會的地位を復活させる途はないと觀つてゐる。

それにも拘はらず、彼は佛一へ縁談を勸めることを思ひ付いた。そして、それを思ひ付いた時、彼は思はずその妙計に、膝を打つてゐた。

なにが、そんなに妙計なのだらう？

彼は早速、氏家家に千瀬子夫人を訪ね、ひそかに、その話を持ち出した。

「どうでせう奥さん、佛一君に妻君を勸めては――」

夫人は、彼氏から佛一の妻の話を聞くとは變だ、と思つた。佛一と久彌とを間違へて居るのでは無いかとさへ思つた。晴子と久彌との縁談には、夫人も大體同意してゐるのだつた。

「佛一に嫁――それは駄目ですわ。あの子は毎日、前の市子の事ばかり思ひつゞけて居ますもの――」

「其處を、あなたの力で、なんとか――」

「こればかりは、到底、あたしの手に、畢へません」

夫人は、所詮駄目だと、匙を投げた。

「表面から行かねば、裏面から行つてはどうでせう」

「裏面からと仰有ると――？」

「佛一君を承諾させるには、先づ久彌君を說き伏せる必要がありますね」

「佛一の妻のことをどうして久彌に――」

と、夫人は、不思議さうに、膝を進めた。

映畫
長春座定期卅興行 廿九日より卅日まで二日間
大人 三十錢 軍人學生 二十錢 小人 十錢
蒲田ヨタモノトリオ特作品 阿部正三郎 三井秀夫 磯野秋雄 若水絹子 共演
與太者と藝者
キートンやロイドはもう古いデスヨ！近代人は須くヨタモノトリオの鮮なギャグに醉ひ給へ、餘りに醉ひ過ぎて入齒を落したさいふのもあるですぞ
右太プロ超特作品 水門王吉原作 稻葉蛟兒監督
無宿深編笠
市川右太衛門 主演 歌川絹枝 助演 高堂満典 天野刄一
蒲田ナンセンスコメデー傑作
昇給と花嫁
コメデーマン總出演
長春座
卅日より四日間
ウヅマサJOオールトーキー 日本ビクター專屬歌手 淺草市丸 主演
戀の市丸
子鳥格子 日本一の美聲に接せられよ 美しく醉ひ給へ!!
夜光珠 前篇 森靜子 牧英勝 主演 沖悦兒外オールスターキャスト 哀しき薄幸の純情物語
ひよどり草紙 前篇 死他に入る運命や如何に劍魔を孕んで事件は愈々波瀾 興味自然の終篇 尾上菊太郎 森靜子 主演
新京キネマ 電話二〇六八番

ハルビン
松花ホテル
電話五六四三番

質
貸出勉強 保管確實 流質品安賣
三笠町三ノ二七(東三條通筋) 第七博多屋

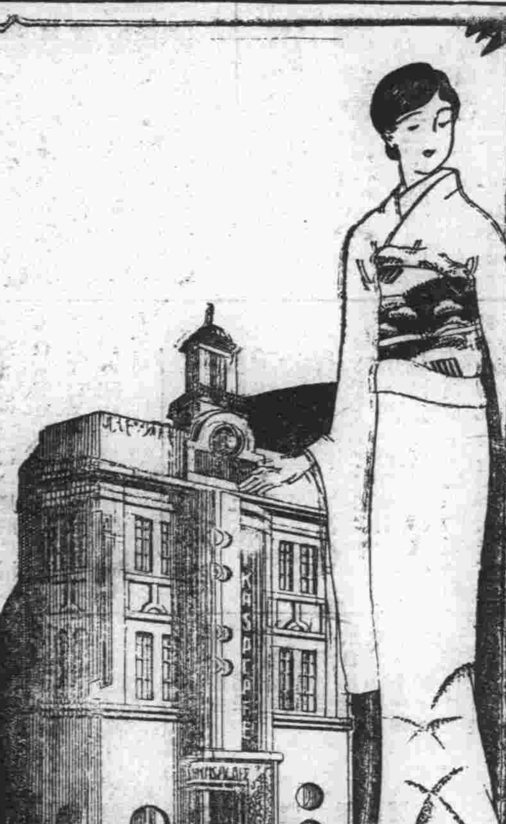

カフェー ミカサ
三笠町 電話②四六八

電話至急譲り受けたし
御希望のお方は……電話三三三三番へ

光榮と宮崎組のペーチカ網
本店 朝鮮京城 龍山
支店 羅南 會寧 圖們
滿洲總支配店 大連若狹町
支店 大石橋 奉天 本溪湖 安東 新京 チチハル
出張所 公主嶺 四平街 鄭家屯 洮南 錦州 承德
帝國發明協會金牌受領
帝國發明協會有功賞受領
朝鮮軍經理部賞狀受領
業各界御指定御採用

宮崎組新京支店 新京祝町二丁目 電話二一四三番

高級事務用品と
文具の店
林洋行
新京日本橋通り
電話二一六五番

洋酒とカクテール
おのみになる方が みどり知らぬは モグリとか 謂ふ……
春！春！春！
一九三四年の春は
みどりの
―カクテールから!!
どれがお口に！
新京の春
パカデー
マテニー
ノックアウト
―ETC.ETC
落付いて！
靜かに！
春の夜の一刻を
みどりの
スタンドで！
エロ……もなければ
インチキ…もない
只!!
洋酒とカクテール
祝町三丁目
酒場みどり
開花正門前

米國大建艦案に ル大統領覺書添附

『徒らに軍備擴張を意味せず』 來る軍縮會議には縮減を圖る

〔ワシントン廿七日發國通〕ル大統領は去る二十二日兩院協議會通過後更に上下兩院で可決され大統領の許に廻附された海軍大建艦案に署名し之を裁可した。而してル大統領はお裁可に當り來るべき一九三五年の軍縮會議に於ては更に海軍力の縮減を圖るべき事を提議すると同時に今次の海軍建造案は單に建造の認可を與ふるのみであつて現實に艦船を建造するに當つては議會に於ける豫算の通過を待つ必要がある旨の覺書を添附し米國が徒らに軍擴をこさゝするに非ざる旨を聲明した。覺書要綱は左の如し

本法は決して一隻たりとも米國軍艦を追加建造すべき事を定めたものではなく、ワシントン及びロンドン海軍々縮條約によつて認可された各種の艦船を其の最大限度迄建造する事を承認した旨を聲明したものに過ぎない。我國の歴史に於て屢々見た實例と同じく本法は今後數年間に於ける建造計畫を認可せるもので、此の建造に必要な費用は未だ豫算に計上されてゐないのである、從つて此の認可なる言葉は單に現議會の政策を表明したものに過ぎない故に本建艦案が實行されるや否やは將來に於ける議會の動向如何にかゝつてゐるのである、尚本建艦案の要綱は左の如し

一、總額　五億弗乃至七億五千萬弗
一、期間　七年
二、建造艦船　驅逐艦六十五隻、潛水艦三十二隻、巡洋艦四隻
一、飛行機　一千百四十臺
二、右建造に要する費用は豫算局の承認を必要とする

ル大統領の聲明に對する 我海軍の意向

〔東京國通〕米國ル大統領は去る二十二日兩院を通過した大建艦案に對し二十七日署名すると共に次の軍縮會議に臨む抽象的方針に關し一九三五年の海軍會議に臨んでは全面的縮小を提議す今回の大建艦案は一隻たりとも追加建造を定めたものでなく單に建造の許可を與へたに過ぎない旨を聲明したが、右に關する我海軍の意向は大体次の如くである

一、一九三五年の海軍會議では前項の諸制限の全面的に擴張、更に現在以上の縮減を行はんとしてゐるが、我國は國防の安全を脅かされぬ公正妥當な縮小であれば勿論同意するもこの目的達成の爲には高度軍備國の縮減が先決問題である
二、我海軍當局は現行の比率主義を打破することを第一條件としてゐる建艦から云ふと主力艦の建造休止五ケ年（一九三六年より一九四一年迄）延長には反對、寧ろ主力艦の全廢に同意する
三、大統領の聲明により米國の建艦案は豫算を伴はざるペーパー、プランであり全然次期軍縮會議に臨む馳引きであることが明瞭となつた
四、兎に角我國防は他を攻撃せず自らを護るに足るを目標として建艦計畫を實施するものであつて軍縮會議もその方針の下に具体的提案をなす筈である

文相の後任に

政府鵜澤氏を推す 政友の多數は下院補充希望

〔東京國通〕政友會では鳩山文相の後任として目下黨內の候補として島田俊雄氏が擧げられて居るが、文相の直接補充と云ふことになれば他に候補者が擧げられるべく其の場合は鵜澤聰明、林博太郎、山崎達之輔、川村竹治の諸氏が擧げられるが政府では鵜澤氏を希望し政友會では八田嘉明氏を總裁に昇格させると言ふ意味で林氏の轉任を希望して居るが政友會の多數は下院議員の補充を希望して居る

決定は十日頃 園公への首相報告の諸項

〔東京國通〕齋藤首相は新會期後の內閣補強工作を行ふ肚で既に二十七日高橋藏相、山本內相等と準備打合せを爲し其の結果首相は取敢へず四月四五日頃西園寺公を訪問の豫定に決した模樣である、園公に報告する內容は先づ大体左の諸項と解される

一、第六十五議會で總豫算案外各種重要法案全部が成立したこと
二、中島、鳩山氏等の辭任事情
一、今度專任文相を補充のこと
一、來年度新施設計畫に着手し得る自信ある事
一、農村救濟問題に對し取敢えず臨時議會で決定の諸案を實施し萬全の方法をとること
一、財政經濟の方針、社會教育、司法制度施設

西園寺公と會見後四月九日頃歸京の上鈴木政友會總裁に會見、新文相に適當な人物推薦を交渉なし遲くも十日頃までには新文相の任命の段取りとなる模樣である

樞密院顧問官 補充の詮衡事情と經過

〔東京國通〕樞密院顧問官は既報の如く三名補充されたが齋藤首相は初め樞府が成可く國務大臣の經歷のある人物をと言ふ希望もあつたので顧問官を詮衡した結果幣原喜重郎男及び勝田主計の兩氏に白羽の矢を立て內交渉をしたが幣原男も勝田氏もまだ政界に野心あるためこれを斷つたので既報の三氏に決定した譯である、尚右三氏の詮衡事情を見るに齋藤首相は今回の補充は伊東巳代治伯、鎌田榮吉氏、古市公威男等の後任であるため政治的經驗閲歷及び政界の現狀よりみて人格者と云ふことゝなり石塚英藏、石渡敏一、坂本釤之助、二上兵治、高田早苗、小野塚喜平次、井上通泰、幣原喜重郎男、勝田主計の諸氏中より詮衡の結果阪本釤之助、石塚英藏、石渡敏一の三氏に決定したもので阪本氏は黨色なく地方長官出で貴族院の闘士として歷代內閣に相當怖れられた人格者である爲、齋藤首相自ら推したものと言はれ石塚英藏氏は民政系の勸選で濱口內閣の時台灣總督になつた人で故人の兒玉源太郎伯、伊東巳代治伯の知遇を受けたさいふ關係の古武者である今回は山本內相等の民政系よりの推薦が與つて力あつたものと云はれ、石渡敏一氏は齋藤內閣成立當初より政友系より推薦して居たが今回民政系の石塚氏との振合から選に入つたものと云はれて居る

南京夫子廟市場で 日貨押收燒却 ＝抗日會員の暴擧＝

〔南京廿八日發國通〕最近政府當局取締りの弛緩に乘じ各地排日職業者蠢動の形勢があるが廿七日政府所在地の南京に於て南京抗日會員の日貨燒却事件が行はれた

同日午前十時抗日會員數名は東方中學生八十名を引連れ夫子廟市場に至り一時間に亘り日貨搜査をなし萬年筆、玩具其他百餘點を押收し、その場に於て燒却したものである、不可解なるは此の一時間に亘る暴擧中城內外に居合せた公安局巡捕が最後迄傍觀してゐた事で之より見て抗日會員の背後に有力なる黒幕ありとみられ事件の成行きは相當重大視されてゐる

黃郛の南下で 懸案總て解決 根本中佐、北支を語る

〔京城國通〕陸軍省新聞班長に轉任した前支那駐屯軍司令部附根本博中佐は前陸軍省第四課新聞係高脇情報部員を帶同、院路東上したが車中北支問題につき左の如く語つた

黃郛が南京に赴くが之に依つて一時沈滯してゐた北支問題も解決するものと觀られ黃郛の南京行きの結果は非常に注目されてゐる、また日支間に立つ黃郛の生命は永い

李宗仁活動 佛領印度と借款成立 飛行場兵工廠建設も企圖

〔東京國通〕某所着電に依れば廣西の李宗仁氏は佛領印度總督との間に武器供給借款契約が成立したので空軍並に陸軍關係の武器を購入することゝなつた、右價格は五百萬圓に達し更に佛人の援助で兵工廠、飛行場の建設を企圖することゝなり、飛行場敷地は南寧附近で廣西當局は四川、雲南、貴州と協同戰線の準備を開始した

廣田外相 特使一行を招待

〔東京國通〕廣田外相は二十八日夜來朝中の滿洲國訪日特使鄭國務總理大臣一行を官邸に招待盛大な晩餐會を開催兩國の親善を強調した

三十日の 日米交換放送

〔東京國通〕卅日の日米修交八十年祭に行はる日米交換放送は左の如くである、日本より三十日午前八時十分駐日大使グルー氏石井菊次郎子の挨拶及び日本音樂

米國より同八時四十五分駐米齋藤大使モーリス前駐日大使及び管絃樂

換算率問題で

外相より大田大使へ訓電

〔東京國通〕廣田外相は大田大使に左の訓電を發した

一、ソ聯政府の換算率引上要求は圓價低落によるといふのは金再禁輸出後締結された廣田、カラハン協定にも依然卅二錢五厘を認める故根據なし
二、ソ聯政府は一方的行爲でトロヤノフスキー、幣原協定を變更し得ないといふが妥當性を認め難し
三、換算率改訂交渉はソ聯希望の樣に引上となるか引下かは前もつて規定は不當である
三、ソ聯は換算率引上交渉を條件として追加讓渡を日、滿當業者の滿足する條件を講ずといふ不當措置は止めは當然之れで交渉開始の條件とするは同意出來ない

上海共同租界市 參事會員選擧 日本候補者二名共當選

〔上海廿八日發國通〕千九百卅四、五年度當地共同租界市參事會員選擧は二十七、八兩日に亘つて擧行されたが、その結果は邦人候補者二名共最高點を以て當選した、當選者左の如し

船津辰一郎　岡本乙一（以上日本）
イー・ビー・ノマクウチル　ウ・エー・エーテリフデル　イー・エフ・ハリス　ピー・ダブリウ・マッセイ　エイチ・イー・アーノルド（以上英國）
シー・エス・フランクリン　ジエー・ダブリウ・カーター（以上米國）

荷馬車通行 花園町で禁止 警察に取締を依賴

花園町には昨年滿鐵代用社住宅が新築され昨年末から多數社員が居住してゐるがこの附近の道路は乘馬車出であつて何ら充分な施設もなく、幅も狹いため荷馬車の通事が頻繁となれば兒童のため危險であるばかりでなく塵埃撒亂して衞生上も面白くないので地方事務所は新京署に對して右道路の荷馬車通行禁止取締方を依賴し、櫻木町興安大街を通行するすことゝなつた

恩命に浴する 空閑少佐

〔東京國通〕昭和七年三月二十八日上海事變で出動中上海附近の江灣鎭に於て自及した金澤步兵第七聯隊第二大隊長空閑少佐に對し畏き邊りでは二十八日少佐の三周忌明けに當り特別の恩召を賜り從五位に叙せられた、同少佐の死は戰死に非ざるため陸軍省では戰時敍級規則によらず從來問題となつて居たものであるが同少佐の動は軍人の龜鑑とも仰がれるものであるため自及後二年の十日特別の恩召を以て叙位の恩命に浴したものでこれと共に近く發令される今回の事變の論功行賞に際しては第九師團將兵の行賞と共に相當の恩典に浴せられる筈であり功績調査も終了して居る、又來る四月の靖國神社臨時大祭の合祀も決定して居る

北鐵收入は遞減

運賃値下を斷行しない以上 李北鐵督辨語る

〔ハルビン國通〕李督辨は北鐵運賃値下問題に就き大要左の如く語る

北滿民衆の要望に依る北鐵運賃値下げ問題は滿ソ兩國において折衝中であるが最近のソ聯側の言動に不審を懷く點が多々ある、即ち滿洲國側の現行運賃卅パーセント引下げ提案に對しソ聯側は補助費節減問題を持出し運賃問題と同時に解決すべく提案し來たので此の問題も相當永引くものと思ふ、北鐵の運賃が高率な爲拉賓線及び齊克、呼海線等に貨物を吸收され北鐵の收入は遞減の一途を辿るのみで、運賃値下問題を解決せぬ以上北鐵の財政狀態は益惡化する、拉賓線が本營業を開始すれば今少し運賃も遞減されるだらうし、さうなると從來北鐵經由の貨物は全部拉賓線に吸收されるだらうから北鐵運賃値下げを斷行し民衆の要望を容れよと主張するが、ソ聯側は故意に本問題解決を遲らせてゐる感がある

銀價の常 無き變動に 支那政府金本位採用を考究

〔上海國通〕銀本位國にして同時に銀消費國たる支那は銀價の常なき變動によつて計り知らぬ損害を被つて居り殊に豫て國內一部に金本位制採用の聲を聽いたが最近米國の銀價吊上法案の成立有望を始め悲觀材料の山積に政府當局にも今や金本位制への轉向を愼重考慮するに至つた、素より支那のみの持つ特殊事情久しきに亙る習慣により早急の實現は最も困難であり之を知る政府當局は先づ二十六日の全國經濟委員會議に支那現下の財政學の權威彭學沛の提出せる「金本位制採用迄の過渡辦法」を其儘財政部の附屬機關たる幣制研究會に廻附研究するに決し終局への目的に進むことゝなつた、之に就き當地金融界方面では大体左の如く觀測して居る

銀價が依然不安定を續けるならば政府が自衞策として金本位採用又は他の方法を講ずることは當然だ、然し之が實行には支那の財政金融商工業、外債、貿易に重大影響があるから早急の實現は最も困難だ支那の經濟界は世界經濟に對する立場は全く受動的であるから決定に當つては當然世界の狀勢に根據して愼重考究すべきだ

軍狀奏上の 榮譽を擔ふ 三凱旋將軍

〔東京國通〕過般の異動で內地へ榮轉の熱河戰勇將西義一中將、滿洲各地で輝く武勳を樹てた井上忠也中將、茂木謙之助少將の三將軍は畏き邊りの御召に接し、廿九日午前參內、晴れの軍狀奏上を行ふことゝなつた、西中將は廿九日午前九時東京着同十時十五分宮中より御差廻しの自動車で參內、井上、茂木兩將軍は各自邸より直接參內の筈である、尚畏き邊りでは卅一日午前小磯關東軍參謀長始め前記凱旋三將軍を召され御內儀で午餐を共にされる由である

朝鮮人集團部落 計畫挫折 警察署長の策動非難

〔吉林國通〕吉林省烏拉街に於て小規模乍ら鮮農の集團部落が生れんとして鮮人民會保證の下に官憲の斡旋もあり既に纏まりたる交渉が突然地方民の反對により決裂、ゴタゴタを重ねてゐるが各地に鮮人移民計畫具体化し貧しく虐げられた鮮人に惠みの春が甦へらんとしてゐる矢先、此種事件は影響するところ砂からずとして關者の注目を惹いてゐるがその裏面の消息として同地警察署長が鮮人移民を喜ばず地方民を煽動したものといはれ鮮滿融和を阻害する警察官吏同懲すべしとて問題化せんとしてゐる

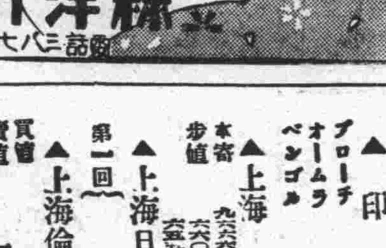

兒玉事件 判決言渡し延期

〔大連國通〕兒玉事件の判決言渡しは二十九日豫定の所突然四月十二日と變更された

人事往來

▲上野少將（步兵第〇〇〇團長）二十八日午前十一時着吉林から
▲王允清氏（地方檢察廳長）同上
▲蘇慶元以下十六名北滿訪日觀察團一行二十八日午後三時二十九分來京午後四時三十分發內地へ
▲木村大佐（關東軍兵器部長）二十八日午後四時三十分發公主嶺へ
▲小林義信氏（熱河省警務廳長）二十八日午後七時二十分發承德から
▲ルオンエーフ氏（ソ聯人民外交委員會員）二十九日午前七時大連から來京、八時三十分發哈市へ

團体

▲京都府警察部大學生十八名卅日午後三時廿五分歸京西村旅館投宿、卅一日午後四時卅分發奉天へ
▲廣島高等師範生十七名二十九日午前八時卅分發哈市へ
▲北大學生九名廿九日午前六時來京大丸新館投宿卅日午前八時卅分發哈市へ
▲宮崎中學生四十三名廿九日午前六時來京同日午後四時三十分發周水子へ
▲新京商業學生七十二名三十日午前十一時三十分發日支修學旅行へ

海外經濟

▲銀塊及爲替
倫敦銀塊　一九片八分七
先限　一九片一六分一五
紐育銀塊　[illegible]
米英爲替　[illegible]
米日爲替　[illegible]
米支爲替　[illegible]
スチール株　[illegible]
アナゴンダ株　[illegible]

▲印棉
現物、三月限、五月限、七月限、十月限、十二月限、一月限　[illegible]
ブローチ、オームラ、ベンゴル　[illegible]

▲上海標金
本寄　[illegible]
步値　[illegible]

▲上海日本向　第一回　[illegible]
▲上海倫敦向　買値　[illegible]　賣値　[illegible]
▲上海紐育向　買値　[illegible]　賣値　[illegible]

▲大連金鈔票
現物　[illegible]
先限　[illegible]
寄付、步値　[illegible]
引値、出來高、止値　[illegible]

▲大連上海向　[illegible]
▲大連煙台向　[illegible]
▲阪神日米爲替　第一回　[illegible]

各地市場

▲大阪株式
大株新、大株新、大紡新、新鐘新、同大短　[illegible]
▲同短期　[illegible]
▲大連株式
新新新　[illegible]
東鐘新、大鐘新、大株新　[illegible]
品限、新、砂　[illegible]
五品、先豆　[illegible]
錢鈔　[illegible]
▲大阪三品　當限、四月限、五月限、六月限　[illegible]　納會　[illegible]

▲大阪棉花　七月限、八月限、先限　[illegible]
▲大阪期米　當限、先限　[illegible]
▲仁川期米　當限、中限、先限　[illegible]　未着
▲橫濱生糸　當限、中限、先限　[illegible]　未着
▲神戶豆粕　現物、當限、先限　[illegible]
▲カルカツタ麻袋　三月限、四月限、五月限、六月限　[illegible]
筋、筋、特、青、讃、爲　[illegible]
▲大連特產
●麻袋　現物、四月限、五月限、出來高　[illegible]

新京市況

●大豆　寄引、三月限、四月限、五月限、六月限、七月限　[illegible]
●豆粕　現物、五月限、六月限　[illegible]
●豆油　現物、四月限、五月限、七月限　[illegible]
●高粱　現物、三月限、四月限、五月限、六月限、七月限　[illegible]

特產現物出來高
大豆　七車
高粱　八車
小豆　三車
錢鈔
鈔票對金票　[illegible]
現大洋對金票　[illegible]
國幣對金票　[illegible]
現大洋對鈔票　[illegible]

女事務員募集

賽馬會事務員（女子日給國幣一圓二十錢）
●但し晝食自辨さす●
希望者は午前中來談ありたし
右募集す
新京富士町五丁目六番地
社團法人 新京賽馬俱樂部

廣告

新京城內西五馬路新京木廠ト弊社ト資本及經營關係有之哉ニ御思召ノ御方有之由聞及候得共弊社本支店共一切關係無之候間此段廣告候也
大連市北大山通番地 秋田商會木材株式會社
新京曙町二丁目 秋田商會木材株式會社新京支店

外交員募集

希望者履歷書携帶本人來談の事
新京老松町六番地
大連新聞新京支社

●募集

自動車修繕工 數名 急募
履歷書携帶の上正午より午後一時迄の間來店のこと
入船町一丁目十三番地
大同公司
電話三八九六番

解雇

元店員 安達一千代 當十九年
右之者今般都合ニ依リ解雇致候ニ付爾今弊店トハ何等關係無之候間御諒承相成度謹告候也
三月二十八日
東一條通 玉屋フトン店

忠靈塔建設寄附 千九百圓臺を突破
岩間商會の五百四十九圓や 數々の重なる美談

忠靈塔建設及び保存に要する基金の募集が一度發表されて以來各方面有名、無名の人々から心からなる寄附の申出引きもきらず、本社は既に二回に亘つて委員長岡村少將に手交したが、屢報の如くその後も、こに大滿洲國の平和境の生まれるため地下に眠つた皇軍將兵の靈を慰めやうとの聖なる淨財の寄附申出であひつぎ二十八日には新京驛友會の百圓、待合由良之助女將の十五圓、城內料理店組合の百七十圓、に更に二十九日には鐵北岩間商會一族からの五百四十九圓五十錢の申出等ありこのあひついでの本社への寄托さいひ函館火災義捐金の應募さいひあたかも讀者一般が本社を信頼する度合を示すが如く社員一同感激、三十一日第三回分をしめきり直ちに岡村委員長に手交の手續をさることゝなつてゐる

新京驛友會員 金一百圓を寄托

新京驛事務主任佐竹榮氏は二十八日午後本社を訪れ別項の通り新京驛友會よりの函館大火義捐金五十圓を寄托したが同時にかねて本社が取扱ひつゝある忠靈塔建設基金の內へ新京驛友會さして金一百圓を寄托された、滿鐵關係の團体さしての寄附はこれが先頭であるがこれから引きつゞきかうした寄托が殖へるであらう

城內料理店組合から 百七十圓寄托

新京城內料理店組合では忠靈塔建設基金寄附に就て協議中であつたが、二十八日午後同組合事務所から金百七十圓也を寄托して來たその內譯は新富、有明、待月、日光樓、三船、朝日樓、滿京、新樂、吾妻、上洲、菊水、新滿、敷島、三杉、共榮、新開、丸吉、金城、京樂、遊喜、龍口、聚樂、初音、美可月、美鳥、いろは、一樂、それに同組合加盟の寬政子の多門、九州、戀衆、金泉、千代本に南嶺の會批硒家、金春、花月さ朝日通りの食道樂、轟さ吹雪が加つたものだそうである

由良之助の 女將

三笠町の待合由良之助の女將佐古カメさんは別項函館大火義捐金を寄托に來た際忠靈塔建設基金中へも金十五圓の寄托を申込んだ、尙入船町四ノ二三志田角治氏から三圓寄托また室町一ノ一九井上定啓氏から五圓寄托、この兩氏も函館義捐金へも醵出、揃つた奇篤な人達である

岩間商會一族 五百四十九圓五十錢

廿九日午前十一時頃本社を訪れた中年の一邦人が忠靈塔基金にまた函館義捐金等お骨折でだいぶ成績がよろしく御同慶にたへません私もほんの微志を貴社を通じて可然御願ひしますさ差出された二通、忠靈塔建設基金、函館大火災義捐金さ記してあつてその內譯を見るさ忠靈塔の方へ五百圓岩間甲斐之助二十圓岩間寬久子、十圓岩間多惠子、五圓廣瀨周吉、一圓大山淳一郎、一圓五十錢荒井重三郎、三圓村田健吉、三圓柳谷勝太郎一圓五十錢宛倉田富也、土田末吉北村武夫、小杉さあり合計五百四十九圓五十錢、函館義金に岩間甲斐之助五十圓、五圓岩間寬久子、二圓岩間多惠子一圓廣瀨周吉、五十錢宛大山淳一郎、村田健吉、柳谷勝太郎倉田富也、荒井重三郎、土田米吉、龍村武夫、小杉さあつてこれが六十二圓併せて六百十一圓五十錢これは一家擧つての

ロベラ用材床材料などを主さする木材商岩間商會主であつた

匪首長好 捕はる 領警署の殊勳

長春縣生れ住所不定匪首長好こさ黃吉先(四二)は滿洲事變後東北救國義勇軍馮旅長の賊團に投じ長春縣附近を荒してゐる內北滿沿線張福鬪下廓旅團に歸順したが一ケ月後同團を逃亡し自から匪首長好さ稱し部下百名を組織し强奪をほしいまゝにしてゐるうち日滿軍のために追はれ昨年末賊團を解散し良民を裝ひ、新京に逃がれ鐵道北の農家に身を潜め城內に出沒してゐるを新京總領事館署谷口、大谷內、趙刑事が探知し捜査の結果二十八日午後八時三十分ごろ賊が日之出町六丁目を拔け鐵道北に歸るを待ち受け大格鬪の末逮捕した

函館火災の義捐金 遂に千圓突破
同情各方面からあひつぐ

二十八日午後から二十九日午前中の函館大火義捐金は別項新京青年理髮士會の他三笠町待合由良之助の女將佐古カメさんから十三圓、同家の女中さん端呑子さんから金二圓、入船町の四ノ二三志田角治氏金三圓、室町一ノ一九井上定啓氏金五圓、常盤町滿鐵社員石谷松枝氏金二圓、西三馬路の今阪德次郎氏から金十圓、大信洋行工事部有志さ岳南組新京出張所有志の共同で金十圓の寄托があつた他新京驛友會から金五十圓の寄托があつた、滿鐵社員は社員會さして義金の割當があるほかにかうして別途に醵金をした譯である、外に北海道樺太同人會扱ひが別項の通り金四十一圓五十錢の寄托があり、永樂町三丁目在鄕軍人聯合分會長四戶友太郎氏の金十圓寄托の外、別項の通り春日町の岩間商會一家の六十二圓が加へられ又曙町華村木廠花村正巳氏の五圓があり二十九日午前十一時の小計百九十九圓五十錢累計千百九圓六十錢さなつた

同業者へ救恤を 青年理髮士會 醵金して本社に寄托

新京青年理髮士會員五十五名は金二十七圓五十錢を醵出し二十八日午後本社へ左の手紙を添へて寄托して來たのでこれは特に函館市長に同會員の趣旨の徹底するやう依賴する答である

一金二十七圓五十錢也

右は吾等新京理髮技術士の微意でありまず函館大火災の罹災者の內特に理髮助手諸兄にお渡し被下度願ひ度いのでありますが函館市內にも理髮助手の團体がある事さ存じますが萬一團体さしてない場合は貴社に於て御配慮を願ひ必ず助手諸兄へ御交付下さる樣お願申上ます (原文のまゝ)

三月廿八日新京青年理髮士會

吉林軍將校團も

【吉林國通】翕然さして悲まる函館大火同情の中友邦滿洲國軍吉林警備軍の將官連により捧げられる三百五十圓、今滿に於ける滿洲國人さしての團体的義捐のトップを切り廿七日吉林居留民會へ届けられ溢れる同情をこめた一通の見舞狀(吳參謀長の筆になるものだそふ)さ共に在留邦人を感激せしめてゐる

シヨウ劇團の スター連街頭で 義捐金募集

【東京國通】目下日本劇場で歸演中の米國のマーカス、ショウ劇團のスターショウ孃は函館大火義捐金募集の爲め廿八日銀座、丸の內、新宿の街頭に立ち義金募集に活躍此の美しきスター連の行爲に市民は感激にうたれた

商工日報吉林支局長 金品を强要 逮捕さる 主人の留守中泊込み

【吉林國通】本社新京所在滿洲商工日報吉林支局長茂邊三四郎(二六)假名一は過日吉林省公署警務廳船津事務官の出張留守中その夫人を訪れ、同鄕人さ稱し强制的に一泊した上金品まで强要詐取したこさ判明、領事館警察署に逮捕されたが身險罪のる見込みで嚴重取調中

街の日記

劍道大會申込 來る四月二十二日舉行(第四日曜日)午前九時滿鐵大運動場に於いて春季劍道大會を舉行することになつてゐるが演武希望者は四月十三日迄に學務課体育係波多江知路氏宛に申込まれたいと、尙例年當日舉行して居た滿鐵支部對抗試合は本年度は七月頃奉天に於いて柔劍道同時に舉行される事に變更されて居ると

新京ツーリスト 俱樂部生る

新京驛並に驛前のジヤパン、ツーリスト、ビユーローでは旅行趣味の普及と交通道德の向上を圖り一方旅行を簡易經濟化する目的で「新京ツーリスト俱樂部」を組織する計畫をたてゝ準備をすゝめてゐたがいよ〳〵四月一日からこれを設置し事務所はジヤパン、ツーリスト、ビユーロー新京驛前事務所に置くことゝなつた會長は新京驛長、名譽會長は新京鐵道事務所長、評議員および幹事は會長の推選さし常任幹事にはジヤパン、ツーリスト、ビユーロー新京事務主任が就任することゝなつてゐる、尙同俱樂部は事業さして旅行雜誌の配布、旅行に關する各種の會合、隨時會員の團体旅行を行ふことゝなつてをり正會員は會費さして一ケ年分一圓十錢を前納することゝなつてゐる

落しもの

▲吉野町二丁目二十四番地本タチさんは二十七日午後七時ごろ自宅から三笠町一丁目輸入組合に行く間黑皮製蟇口一箇在中現金百九圓內十圓券十枚一圓券六枚小錢取混ぜ三圓、ロシヤの勳章一個御守三枚を落した

▲富士町五丁目白石旅館內荒井志治氏は二十九日午前七時ごろ新京驛から滿蒙旅館前に行き馬車から下車の際車上に綠色革製手提鞄一個在中絹物一枚中央公論一冊舊劇一通を置き忘れた

盜難屆

▲高砂町四丁目滿鐵寮所屬身宿舍武富實氏は二十八日午前二時から同八時の間自宅で黑サージ背廣服一着現金二十圓、郵便貯金通帳一冊金額百圓を窃取された

▲三笠町一丁目十六番地森氏子さんは去る十三日午前十時三十分ごろ滿鐵病院受付前で二ツ折紹ザシ財布一個在中ルビー十八圓指輪時價三十圓現金一圓八十錢を窃取された

けふの銀相場

鈔票對金票	一八〇・七五
現大洋對金票	一二三・一〇
國幣對金票	一二一・四〇
現大洋對鈔票	九〇・四〇

山本、久保田兩代表 上海へ出發

【マニラ廿八日發國通】上海の圓卓會議に出席すべき山本久保田の兩氏は二十八日上海へ向け出發した、比島代表は比島大學教授であり昨年の太平洋會議に比島代表さして出席したニダルタン博士さ決定した、同氏は數日遅れて上海へ向ふ豫定である

營口でも 義捐金募集

【營口國通】營口地方事務所では函館大火に際し義捐金を贈るべく廿八日廣く一般よりの募集を開始した

在哈ポーランド人が 義捐金

【ハルビン國通】當地ポーランド領事クウヤトコフスキー氏は廿八日森島總領事を訪問し、在哈ポーランド人を代表して今回の函館の災禍に對して鄭重なる見舞の辭を述べたる後、在哈ポーランド人醵出にかゝる義捐金大洋一千四百大圓餘を手交して罹災民救濟の爲關係筋へ傳達方を依賴するところあつた

在哈外人 義捐金增加

【ハルビン國通】フイクマン商會は函館罹災民救濟義捐金千五百圓を寄附したこれにより外人側の同情翕然さして集り義捐金も益々多額に上つてゐる

新學年を控へて— 教育界に大嵐
笛木普通校長轉出 新京の各學校も相當動く

傳へられる滿鐵地方部の大異動は四月中ごろ行はれる模樣だが、これに先だち學務課關係の教員異動はこのほど既に內定し新京では地方事務所を經て二十八日關係者へそれ〴〵內報があつた、新京のそれは各中等學校および各初等學校を通じて全部で十三名轉出、轉中に校長級さしては新京普通學校長笛木俊夫氏が鐵路總局管內の某學校長さして轉任することになつた模樣である、なほ正式辭令は來月早々の見込みだが此のほか初等、中等各學校さも學級增加により新任者が多數あり、相當廣範圍に亘つて新顏が現はれることになつてゐる

滿鮮兒童の 教育に 捧げた笛木氏

なほ鐵路總局入りに決定した新京普通學校長笛木俊夫氏は大正九年一月二十九日滿鐵入社本溪湖日語學堂を振出しに教育研究所、撫順公學校を經て昭和六年四月本社地方部學務課新京勤務さして新京普通學校長に來任、專ら滿鮮兒童の教育に一身を捧げた人であるが氏は轉出の用件を帶びて目下奉天に出張中で同校では校長の轉任說についてはうす〳〵聞かぬでもないがこちらへ參るのか判りません

奉天へ出張は無論この用件でせうが二十九日夜か三十日朝には歸ることになつてゐます

さ語つてゐた

忠靈塔寄附者名(廿)
新京日日新聞社取扱

金一百圓新京驛友會△十五圓三笠町待合由良之助佐古カメ△金三圓入船町四ノ二三志田角治△五圓室町一ノ一九井上定啓△五百圓也市內春日町岩間商會岩間甲斐之助△二十圓同岩間寬久子△十圓同岩間多惠子△五圓同廣瀨周吉△一圓同大山淳一郎△一圓五十錢同荒井重三郎△三圓同村田健吉△三圓同柳谷勝太郎△一圓五十錢同倉田富也△一圓五十錢同土田末吉△一圓五十錢同北村武夫△一圓五十錢同小杉△五圓曙町花村正巳小計六百七十七圓五十錢

累計千九百二圓也

函館大火義捐金(十)

◎本社扱金十三圓三笠町待合由良之助佐古カメ△二圓同端呑子△五十圓新京驛友會△三圓入船町志田角治△五圓室町井上定啓△二圓常盤町石谷松枝△十圓西三馬路今阪德次郎△十圓大信洋行工事部有志岳南組新京出張所有志△五十圓新京北二條通春日町岩間商會岩間甲斐之助△五圓同岩間寬久子△二圓同岩間多惠子△一圓同廣瀨周吉△五十錢宛同大山淳一郎、村田健吉、柳谷勝太郎、倉田富也、荒井重三郎、土田末吉、北村武夫小杉△二十七圓五十錢(一名五十錢)○昭和軒內 塚本芝一 山田榮造 高木嘉造 松本庄一 高橋要造 坂井武美 鈴木傳 諸岡孝 ○美容軒內 大川原德田 松谷久吉 小田原正男 石田時司 田部巳市 ○松本理髮店內 井上文太郎 土屋久造 平石登志男 ○チエリー軒內 小井川喜一郎 中田正人 奥山春重 野田宇一郎 ○大同理髮店內 栗田三郎 白石照弘 元村只義 伊承基 ○太洋館理髮店內 中村保雄 吉泰壽 ○紅葉軒 田尻雄重 山田喜次郎 ○榮軒內 山田耕造 谷口靜治 ○クロチヨ美髮店內 白木承吉 鈴木儀春 ○新京理髮店內 田中菊十 前田虎吉 ○大和軒內 久保田太一 堀勇吉 ○泉軒內 森田靜雄 石井啓次郎 ○東洋軒內 山本新吉 ○神戶軒內 本田隆二 ○ナショナル軒內 中村喜三郎 喰本酒一 河井鯉一 杉原韻男 古澤幸吉 荒井豐明 ○新京驛內理髮部 今井敏夫 ○滿鐵俱樂部內理髮部 森本三次 ○羽衣軒內 松本一郎 ○敷島寮內理髮部 新井貫一 李元壽 ○興安寮內理髮部 渡邊茂 ○滿鐵社員俱樂部內理髮部 趙照油 ○オーケー軒內 金丙均 洪錫浩 以上五十五名 △十圓永樂町四戶友太郎△九圓曙町二ノ一六花枝正己合計百九十九圓五十錢

◎北海道樺太同人會扱 △三圓熊本屋溝口留八 △二圓チヤプリン方藤屋キク △三圓チヤプリン方藤屋タキ △一圓同方鶴屋キヌエ △四圓青柳方千塚光男 △五十錢青柳方 土野ツチ △五十錢青柳方渡邊信子 △五十錢東二條通 住田スミエ △五圓吉野町二 小林義右衛門 △一圓大同クラブ 小林榮子 △五十錢炭鑛會社 河口艶津子 △五十錢炭鑛會社藤田繁二郎 △一圓同靑田武男 △五十錢同菅生一夫△五十錢同成田正彦 △一圓同中村善助 △一圓常磐町二 井出ヤスエ△五十錢花園町須田利助△五十錢郵便局豐崎タキ△三圓同阪井田カナエ△五十錢花園町吉田ミサヲ△五十錢同山下幸作△一圓同伊山喜八郎△一圓同武田松彥△一圓菖蒲町靑木利家△一圓同松平ミト△一圓花園町森下スワ△五圓陶賴昭警察署 土橋孝次郎 小計四十一圓五十錢合計二百四十一圓

累計千百九圓六十錢

岐阜、中京 先づ勝つ 中等選拔野球 第一日

【甲子園國通】全國中等學校選拔野球大會第一日の試合結果左の通りである

岐阜商業 四－二 吳港中學

中京商業 一〇－二 坂出商業

廣告の御用は電三三〇〇番へ

本店 東京日本橋通室町二丁目一番地
滿洲支店 大連市山縣通一八二番地
資本金 一億圓(全額拂込濟)
三井物產株式會社 新京出張所
電話 三〇二二 所長席 三四〇四 三七六三 三四六〇 勘定出納 三二五八 三〇六三 保險、機械、庶務 三井倉庫 所長社宅 社員社宅
取扱品目 穀物、製粉、大豆其他豆類、大豆粕其他粕類、豆油其他油脂類、石炭、礦道用品、電氣其他機械類一般、砂糖、セメント、燐寸、紙類、麻袋、生糸、金物、木材、化學肥料、工業藥品、食料品、其他雜品、人絹織物

キリンビール 特約店
海陸物產 和洋酒、罐詰 燐寸、雜貨 卸問屋
㋫ 福田支店
日本橋通七十二番地 電話長二九八〇番
本店 安東縣
支店 奉天、新義州
柑橘、青果委託賣買

スタンドマーケット
三月廿六日、卅日マデ五日間
學生向、實用向、新型高級品スタンド、絹セード各種其他一般電氣器具を澤山取揃へました
學生の入學進級の御祝にはいちばん喜ばれる
電氣スタンドを御奬します、賣れ切れぬ內お早やくお越し下さい
滿電新京支店

御家庭向の… 金洲澤庵 小樽漬
新京朝日通七一番地
漬物問屋 岩崎支店
電話三四九四番

食道樂 新築！ 御氣持よき御座敷 そして御氣輕な……
みなし
三十人樣迄の御宴會は特に御料理に應じます
入船町四丁目十九
電話四八八八番 (新京百貨店橫入)

新版 江戸八景（えどはつけい）

行友李風氏外四氏作　鏡銀平他二氏畫（禁上映上演）

江戸役者と御殿女中

六　行友李風

大吉は、かうして、衛路の元から歸ることが出來たが、このことが、親方さんに知れたら、どんなに怒られるだらう、兄さんに知れたら、どんなに叱られるだらう。……いや、いや、世間一般に知れ渡つたら、もう、舞臺をふめなくなるだらうと考へると、氣が氣でありません。——

そこで、その日の舞臺が終ると家に歸つて、兄の新五郎に。

「にいさん——」

「なんだ」

「實は、今日、尾州さまのお中老さまのところへ、挨拶に出ましたが、お中老さまは、手前に心を動かしなされましたとみえて、部屋の中へ引きつれられ、二番目の太鼓がなるまで、お相手をさせられました」

「ふむ——」

「相手は、尾州樣の中老ですから、むげに退けて、親方さん始め座のみなさんに迷惑がかかつてはと思ひ、ぢいつと心を沈めて相手をつとめて居りましたが、……このことが親方さんや、座のみなさんに知れたら、どうだらう。……また世間一般にしれ亘つたら、どうなるだらうと思ふと、氣が氣でありません——」

「ふうむ——」

新五郎は、驚きを顔に出してきいてゐましたが。

「これは、困つたことになつた」

困つたやうにはき出しました。

「尾州さまといへば、大事なお顧客さまだし、お中老といふや、たいした權式だから、せいぜい、御機嫌をとらなけりやならないのはむろんだが、……さうかといつて、これが、尾州さまに表立つてしれるやうなことがありや、お中老さまはもとより、座のみなにも迷惑がかゝる——」

「……——」

「わしにもどうしていゝか、わからない。——これは、一つ、兄さんから、親方さんの考へをきいてみやう」

といふので、新五郎は、座頭の中村七三郎を尋ねて、このことを告げ、七三郎の考へをきゝました。七三郎とても、考へは、新五郎のそれと代りません。

あゝでもない、かうでもないと考へあぐねて。

「とにかく、まちがひの起らない程度にお相手をするほかに、道はないな」

かういひ渡した。

が、相手の衛路は、まちがひを起したがつてゐるのですから、これはなかなかむづかしい。

一方、衛路は、その日は、大吉の舞臺姿に——といつても、新役者のことですから、あまりいゝ役はつかない。舞臺に出るのもごく僅かですが——うつつをぬかしてさて、家路についたが、家に歸つても、始終、大吉の姿が目先にちらついて消えず、頭から去らない。

その夜は夢にまで大吉の姿をみながら、夜を明しましたが、さて翌日になると、朝から胸が落付きません。

たうとう兄の部屋へいつて。

「兄上さま——」

「なんぢや——」

「昨日の今日にて、まことに申しかねまするが、今日も、芝居をみにやつてくださりませ」

「うむ。——昨日は、市村座をみたとか。……今日は、中村座をみてまゐるのか」

「は、はい——」

「いや、よい〱、——年に一度の宿下がり、芝居見物もしたからう。毎日でもまゐるがよい——」

と、やさしく許してくれる。

◇……

三月三十日　金曜　舊二月十六日　甲子　大安　收　鬼宿

●一白の人　山の端に月の出でたる如く夜道も明り多し　庚と辛と亥ぶ吉

●二黒の人　新田を開拓して收穫の増したる如し奮勵吉　甲と丙と丁が吉

●三碧の人　衰微寂滅の兆あるも悠然と構へて防備に吉　申と庚と壬が吉

●四緑の人　進退兩難に陷る事あり時を待ち輕動するな　坤と辛と壬が吉

●五黄の人　熱中して他を顧る暇なく情誼を失ふ恐あり　庚と辛と戌か吉

●六白の人　餘温尚冷めず利福自ら加はる熱心努力に吉　甲と乙で丙が吉

●七赤の人　萬事温柔に處理せらるべき日移轉動土は凶　丁と戌と寅か吉

●八白の人　希望易々として成り榮達の兆あり勵むべし　丙と辛と戌が吉

●九紫の人　窮境容易に脱し難く泥田に足を踏入れし如し　甲と庚と亥が吉

大阪商船

門司、神戸（大阪）行　×印二三等船客設備船（午前十時大連出帆）

▲亞米利加丸	三月卅一日
▲はるぴん丸	四月一日
▲うらる丸	四月二日
×たこま丸	四月三日
▲香港丸	四月四日
▲うすりい丸	四月六日
▲ばいかる丸	四月七日
×しあとる丸	四月九日
▲扶桑丸	四月十日

●切符發賣所　滿鐵沿線主要各驛及各地ジヤパンツーリストビユーロー案内所

船車連絡切符（往復切符は汽車二割引、汽船一割引、通用期間二ヶ月）

大連、門司、神戸間乘船切符（往復切符は復路運賃二割引通用期間三ヶ月）

●專屬荷扱所　各地國際運輸會社支店

大阪商船株式會社大連支店　電話四一三七番

奉天出張所電話四〇八九番

新京出張所電二三二六番

銅版 凸版

新京日日新聞社　營業部　電三三〇〇番

月刊雜誌　文房具　事務用品　和洋紙　新京吉野町銀座街　ミツワ書店　電話三三二一番

日本刀、軍刀　軍刀外裝、軍裝用品、研、白鞘、柄卷、附屬品　示現軒　新京室町小學校前　井上刀劍店　電話三二〇三番

「新京第一の機械場」各種機械設置並に設計圖面

營業種目　發動機　電氣時計　諸機械　ウオシントポンプ修繕請負　マシンツール　鐵工　煖房　建築金物請負　自動車修繕

長春鐵工所　新京東三條通六十番地　日本領事館前

新京にも——「東氣分の……」嬉野へ!!　一度お越しを願ひます　三笠町三丁目　料亭　嬉野　電話三八三〇番

機械工具　煖房材料　水道用品　衛生陶器　油脂塗料　新京日本橋通六〇　東華洋行　電話三三五七番

辯護士　沼田勇法律事務所　入船町四丁目廿九ノ二　電話二一四七番

直扱の運搬は——電話三八七八番へ!!　海陸運送　建築材料運搬　引越荷造　市内運搬　正　丸正運送店　新京三笠町四ノ五　電話三八七八番

洋服地　合物嶄新柄入荷　合服のお仕度は!　おからだにシツクリとあつて算盤に合ふ……弊店で

吉野町二丁目　横田洋服店　電話二一四八番

齒科　久留島醫院　新京東三條通五二　二條樓上　齒科醫學士　久留島スガ

花も實もある………朗らかなホール!　▲美人揃ひのウエータ連のサービス振りを御覽下さい▼　三笠町二丁目　カフエーライオン　電話二三七九番

鹿谷齒科醫院　新京吉野町二丁目二　電話呼出二九三七番

和洋家具　事務机、椅子、タンス、茶ダンス　各種其他一式、破格ノ御値段ニテ御注文ニ應ジマス　木炭ノ卸及小賣　曙町三ノ二三、滿鐵病院ノ裏　城内大馬路（五馬路北口）　西田材木店　電話二二六七

內科、小兒科　性病、痔疾科　アヘン　モヒ　ヘロイン中毒　松本醫院　（入院隨意）（隨時往診應需）●代診并に看護婦人用●　日本橋通郵便局前　電話三七五六番

健康の素は牛乳　品質第一　三宅ミルク　牛乳ハ三宅　健康の要素の凡てを含有するは牛乳の他にはありません　牛乳の御用は皆様の　三宅牧場　電話二〇八八番

食料品と雜貨は　市場內　日華洋行へ　配達は飛行式　電話三三三四三　三八二五番

責任を以つて推奬出來る!!　セメントと石灰の着色劑　絶體不變色　鑛物性顔料　『岩城セメントカラー』（容器一封度、五封度罐入）●カベ塗料カセインの特價提供●　カタログは御申込次第進呈　新京總代理店　和成公司　電話四七九〇番

硝子材料　鐵塗料　硝子入並ニ塗裝工事請負　セメント・土工用具　防水材料・陶器タイル　ゴムベルト　建築材料商　T.A　天野商店　電話長二二九二五　二九六七

羅紗裏地　其他洋服附屬品一切　卸商　SK　新京日本橋通廿五番地　加藤洋行新京支店　電話三七三一番

うなぎ丼　蒲燒を初めました　弊店獨得の『釜飯』　●是非一度御試食を●　御宴會は三十人樣迄　食道樂　花月　電三八番　長春座前

新京日日新聞

教育改善を第一に
林陸相の強硬意見
國防關係政策研究近く完成
閣議に提出せん

(東京國通)林陸相が閣議へ提出すべき國防關係政策研究は近く完成するが外交、國防は荒木大將時代の五相會議に大綱を決定し、明年度豫算に反映し居り農村對策は内政會議で不徹底乍ら方針を認められ、農村負擔輕減は懸案となり居るにつき右兩問題は今後の進展を確かめることゝし先づ思想、教育兩問題につき研究提案するであらう、林陸相は現在國防要素中最弱點は思想の動向で思想對策は教育改善を第一とし兩問題につき相當強硬に出る模樣である

大同運動繼續
政友幹部に働かく
政黨聯繫懇話會

(東京國通)政黨聯繫懇話會世話人會は廿八日午後六時陶々亭に開會、大同團結運動は今後とも繼續、時々會合に意見一致し、政友會員は二十九日新幹部に交渉することとなつた、尚政友の新幹部は鈴木系であるから自重に名を借り遲延の虞れがあるが、その場合は懇話會が別個に具体的運動をすることとなつた

滿鐵辭令

高見 勳
高木 恭造

新京醫院醫員を命す(各通) 大塚 一三
新京地方事務所外勤助手 甲備 平井 一美
事務助手を命す
地方部衛生課新京在勤兼新京地方事務所 技術員 大野順之助
衛生研究所勤務を命す

陸相晩餐會 席上
山田氏急逝す

(東京國通)近衛師團法務部長山田齋三郎法務官は二十七日の林陸相の晩餐會の席上で腦溢血を起し、同日午後九時逝去した享年六十一歳

輸入税評定價格
蘭印政府で改訂か

(東京國通)臺灣銀行スラバヤ支店發電蘭印政府は輸入税評定價格の改訂を四月始め實施の模樣であるが、影響を受けるのは本品で税額は略々二三割高、品物によつては倍額以上になるやうである

獨逸、ブルガリア間に
大豆協定成立
注目される成行き

(ベルリン廿八日發國通)今回ブルガリア政府とドイツ染料トラストの間に一協定が成立したが、右によればブルガリヤは大々的に大豆を栽培しそれを全部ドイツに渡しその代りとして多額の染料をドイツより輸入することに決定してゐる、ドイツは内地の農業保護のため課税と爲替割當減少等で過去二、三ケ月間全然滿洲大豆を買はなかつた際とて此協定は大いに注目されてゐる

電々株總會
けふ商業校で

既報の滿洲電信電話株式會社第一次定時株主總會は三十日午前九時から新京商業學校講堂で開かれる出席者は山内總裁を始め西田、井上、三多各取締役、八木、范各監査役その他日滿株主約百四、五十名に上る豫定で、當日は營業報告ののち重役の選任を行ひ最後に約八百萬圓の社債募集の件を附議するはず

施政綱要(九)
國務總理大臣 鄭孝胥

十、外國貿易
一 我輸出入貿易狀況を見るに(單位千圓)

	大同元年	大同二年
輸出	六一六、一三三	四四八、三三六
輸入	三〇一、〇六七	五一四、五四一
計	九一七、二三九	九六二、八七七

貿易主要國別に見るに

	大同元年	大同二年
日本	三五七、一六五	四四四、七六七
朝鮮	一五、三三五	一六、一六七
中華民國	一三四、六五五	一三五、〇三三
蘇聯	四〇、六一二	二〇、四四七
香港	一三、四九八	四、一二八
英領印度	二〇、五三四	一五、七八四
蘭領印度	五、六三〇	七、三六九
英吉利	一八、一三一	一五、九三四
佛蘭西	四、〇一七	五、五三四
獨逸	九七、七一五	九六、八二三
白耳義	二、三〇八	一、一四七
和蘭	六、六三五	六、五三五
伊太利	二、三三〇	三、六八五
北米合衆國	三三、三三七	三六、四一〇
其他	三二、四一九	三九、九〇九
計	九一〇、八六六	九六七、八六七

註 再輸出入額を含ます

二 大同二年七月輸入税關係に於て二十九品目輸出税關係に於て六品目の關税率の改正を實施せり

三 貿易農産の對外競爭力を增大せしむる目的を以て二年十二月粮石税を低減すると共に運賃の輕減に付き多大の關心を有す

三、交通
一、鐵道及自動車
(一)國有鐵道新設線路狀況

大同二年内に於て開通せる國有鐵道は左の如し
イ 敦化圖們江線 一九〇、二粁 大同二年十月營業開始
ロ 泰東海倫線 一九三、一粁 大同二年十二月營業開始
ハ 拉哈訥河線 三八、八粁 大同二年十二月營業開始

右新線開通の結果國有鐵道の總營業粁數は三、三五三粁となる、以上の外拉法、ハルピン間の線は十二月十六日軌條の敷設を終了し濱北線と連接し得るに至り引續き殘工事を續行しつゝあり

尚新に圖們牡丹江線、口北營子凌源線及北安二站線の建設を滿鐵に委託せり

(二)地方鐵道

地方鐵道は未だ延長二三八粁の寥々たる現狀に過ぎざるも今や地方交通、產業開發の目的を以て私人及團體の鐵道を敷設せんとする機運顯著なる動向にあり、國家は國有鐵道及ばざる所之等地方鐵道の發達成長に俟ち併せて交通網の完成を期せんとす

(三)自動車運輸事業

國有鐵道に代るべき幹線路線、旣有國有鐵道に併行又は添走する路線、撫定線に當る路線、其他國策上必要とする路線(地方開發、治安維持上特に重要なるもの民營として收支相償はざる路線等)は之を國營とし鐵路總局をして國有鐵道附帶事業として經營せしめ其他の路線は民業者をして經營せしむ免許は一路線一營業主義に改ひ

大同二年十二月末國營路線
路線延長 三、六六一粁
使用車輛數 二〇二輛
事業費 三、一〇五、六三三圓

大同二年十二月末民營路線
路線延長 六、六五二粁
使用車輛數 六〇輛
資本總額 一、三一七、一五〇圓

滿洲國修聘特使入京第四日
陛下の思召による
御慰勞の鴨獵
一行重ねぐの光榮

(東京國通)滿洲國特使入京第四日目の二十九、珍らしくも早朝から盛んに雪が降つて、帝都は何處も彼處も眞白くなつた、長き渉りでは鄭照兩特使に對し御慰勞の思召しにより午前十時より濱御苑に、鴨獵仰せ出だされたので鄭特使の滿洲服着用以外はそれぞれ打寬いだ背廣姿にて林式部長官、黑田、團顧、吉川各掛官、坊城狩獵課長以下式部官の誘導にて一同鴨網を手に粉々たる雪を冒して爽快な狩獵に時を過し、正午には同所で鴨料理の午餐を賜はり午後二時頃歡を盡して一同御苑を退出した

細菌檢査所の
大野博士
大連に榮轉

滿鐵新京細菌檢査所主任醫學

三顧問官
親任式

(東京國通)天皇陛下には二十九日午前十一時齋藤首相侍立の上既報の石塚、阪本、石渡三氏に對し樞密顧問官親任式を行はせられた

木原滿鐵顧問
來月廿日來京

滿鐵顧問木原清氏は四月二十日午後四時新京着、二十二日滯在のうへ關東軍司令部、滿洲國要人、憲兵司令、總務事務所を訪問して二十三日午前八時三十分ハルピンへ向け出發の豫定

諸工作を急ぐ
協和會が來年度に
政府への補助增額を要望

滿洲國協和會では地方の治安が維持されるに從つて各方面の事業を擴大し一日も早く建國の精神と王道政治の趣旨を全民衆に徹底せしむる必要があり、本年度においてはこれらの經常費として滿洲國政府に百五十萬圓の補助を要求したが、八十萬圓に削減されたので明年度は帝制實施早々のことでもあり宣撫工作治安工作に緊急を要するものが多々あり、明年度はこれらの費用に最少限度二百萬圓を必要とするので是非この增額方を政府に要望する事となつてゐる

一枚看板の塗り替へ
排日の本山が
善隣・日本の見學に
北平の清華大學から觀光團

(東京國通)抗日救國の中華民國でも特に徹底した排日で有名な北平の清華大學では最近排日の一枚看板を親日に塗り替へたことから支那では相當物議を醸したりしてゐたが、今度はどうしても近來日本の目覺ましい躍進振りを直接見聞せねば嘘だとあつて同大學々生訪日觀光團を作つて愈よ來る四月四日天津から、商船「長安丸」で渡日する事になつた、一行は七十餘名、同大學の日本講座受持の錢講師に引率せられて四月廿日迄約二週間餘りの間東京、京都、大阪、神戸其他各地を巡歷して大いに蒙情日本に對する認識を高くし母校に歸つたら排日抗日運動の蒙を啓くことに努力するさいふのである、尚同學では此觀光團に對し一人百七十圓の會費の内百圓宛當局で補助するさいふ肩の入れ方である

三菱合資が
關係會社統制
合理化に愈よ着手

(東京國通)三菱合資では關係會社の統制整備を研究して居たが、四月一日より副社長に岩崎彥彌太氏推藏と共に關係會社の統制合理化を圖すに決定、其の第一歩として四月早々三菱造船と三菱航空とを合併して、新會社を成立することに決定し新社長には斯波孝四郎氏が内定し新會社の模樣で、同時に右會社の增資を斷行して株式の一部を一般投資家に公開し軍需品景氣の利益を一般に開放する筈である

開原には
警部署長
加藤署長辭任

關東廳警視開原署長加藤庄市氏はこの程辭表を提出したが後任には豫算の關係上警視定員なきため警部署長となる模樣である、尚近く關東廳警務關係者の大異動が豫想されてゐる

凱旋の西中將
晴れの東京入り
井上、茂木兩將軍と共に
拜謁を仰付らる

(東京國通)熱河討伐の勇將西義一中將は午前九時晴れの東京入りをした、驛頭には秩父、閑院宮殿下の御使を始め林陸相、眞崎大將等多數出迎へた、同中將は宮内省差廻の自動車で參内し、午前十時前衛守備隊司令官井上中將、茂木少將と共に陛下に拜謁を仰せつかつた

滿洲國辭令

任司法部理事官 敍簡任二等司法部刑事司長を命す 飯塚 敏夫
任司法部理事官 敍簡任二等司法部民事司長を命す 靑木佐治彥
任司法部事務官(薦任四等)司法部民事司勤務を命す 前野 茂
任司法部事務官(薦任五等)司法部民事司勤務を命す 菅原 達郎 上田 茂登
任司法部事務官(薦任六等)司法部刑事司勤務を命す(各通) 泉 顯彰 星野金之助
任稅關事務官兼財政部事務官(薦任五等)大連稅關兼財政部稅務司勤務を命す 岡田 文野
任稅關事務官(薦任五等)圖們稅關勤務を命す 三城 晃雄
任稅關監視官(薦任五等)營口稅關勤務を命す 蒲田 靜三
任稅關事務官(薦任六等)營口稅關勤務を命す 原 清治
任稅關鑑査官(薦任六等)大連稅關勤務を命す 小林 正喜
任稅關事務官(薦任六等)安東稅關勤務を命す 中島 有恒
任稅關監視官(薦任七等)大連稅關勤務を命す 小川 清秀
任稅關鑑査官(薦任七等)大連稅關勤務を命す(各通) 中尾 薰 山田豐次郎 森田 鶴吉 井上 敏 園庭繼之助 六鵜 愼也 齋藤 太郎 桐澤 伊勢
任稅關事務官(薦任七等)大連稅關勤務を命す 藤田 芳輔
任稅關鑑査官(薦任七等)安東稅關勤務を命す(各通) 水谷利三郎 窪田 正直 白井 久 村上嘉三郎
任北滿特別區公署警佐(委任二等)同公署警務處勤務を命す 田井久一郎
任北滿特別區公署屬官(委任一等)同公署特務處勤務を命す 吉富 重雄

軍用犬協會
新京支部設立近し

滿洲軍用犬協會新京支部準備委員會は二十日大陸莊に於て日滿兩關係者を招き最後的打合せを行つた結果、來月八日總會を召集正式に支部の設立を見る事となつた、尚義に同協會で四萬圓を投じてドイツより購入する事となつた優秀種犬四十頭は五月初旬來着し中八頭の牡犬は直ちに新京支部に配屬される筈である

社員會記念日式行

本年は滿鐵創立第二十九回目の春を迎えたとは云へ四月一日を社員會記念日と定めたる最初の記念日であるので大連では盛大なる記念行事を舉行される筈であるが新京聯合會にあつても左記プログラムに依り社員會の精神と主義綱領を明確に再認識せしむるやう出來得るだけ厳肅に取行ひ本記念日をして最有義に終始せしめる方針のもとに中山聯合會長は各分會代表者に對し社員への徹底的宣傳の盡力方依賴する所があつた、因に社員會記念日の場所及式次は左の通りである

社員會記念日
四月一日午前九時より新京神社境内に於て

式次第
一、開會 高際 幹事
二、國歌齊唱同時に國旗、社旗社員會旗揭揚
三、國旗社旗及社員會旗に對し敬禮
四、社員會綱領朗讀 中山聯合會長
五、式辭朗讀 同
六、萬歲三唱「大日本帝國」「滿鐵」「社員會」
七、國旗社旗社員會旗下降、「滿鐵の歌」第一、第二節齊唱
八、閉式 吉田 幹事
終つて神社參拜後忠靈塔參拜一時より西廣場小學校に於て活動寫眞映寫

滿洲國軍政の
事情内査の爲
ソ聯派遣員入滿計畫

蘇聯政府派遣員ユーディ、ナーフツーサノフの兩員は本國政府の命を受け北支滿洲國の軍政事情内査のため目下北平に本據を置き東支分會何應欽及一同會、勸めてゐる露人ユーターと連絡し情報を蒐集しつゝあるが去る十五日派遣員二名は調査員として滿洲國内情に通じてゐる中國人二十名を採用し入滿さすべく計畫を進めてゐる

人事往來

▲染谷保藏氏(本社代表盛京時報社長)廿九日午後七時三十分來京、ヤマトホテル

天氣と氣温

けふの天氣南西の風晴、きのふの氣溫最高零下〇、六度、最低零下十一度五

新京西部附屬地一部(櫻木町、興安通、永仙町二丁目一部、桔梗町二丁目一部、芙蓉町二丁目一部、山吹町二丁目一部)ハ昭和九年三月十八日附社告第二五六號奉天及新京宅地貸付特別規則ニ依リ貸付ク
追テ借受希望者ハ昭和九年四月二日ヨリ同月十六日ノ間當所地方係ニ出頭ノ上手續相成度
右廣告ス
昭和九年三月二十九日
南滿洲鐵道株式會社
新京地方事務所長 荒木 章

新築移轉 開業擴張
診療科目 內科 外科 花柳病科 小兒科 產婦人科 肛門病科
國都醫院
入院隨意
新京永樂町三丁目
電話四六〇六番
×見習看護婦入用×

募集
自動車 繕工 數名 急募
履歷書携帶の上正午より午後一時迄の間來店のこと
入船町一丁目十三番地
同公司
電話三八九六番

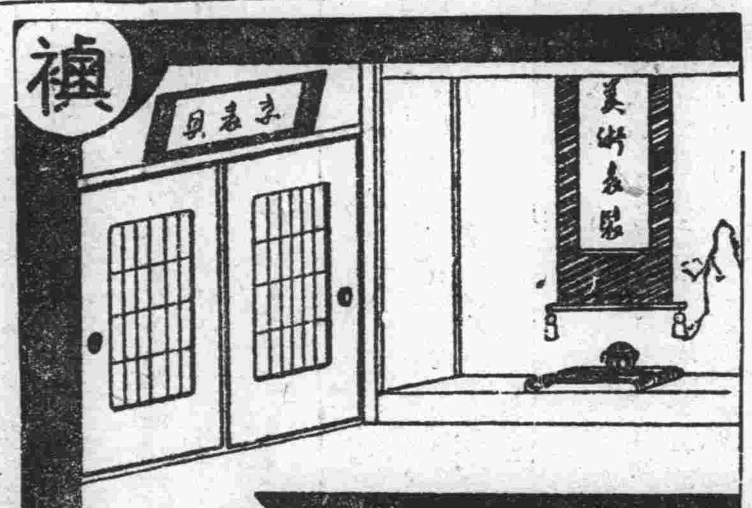

表替裏替
疊
迅速叮嚀
新京疊店
鵜殿新十郎
東一條通消防隊橫
電話三四四〇番

春の花街に吹く大嵐
組合を無視し
姐さん連の溫習會
端なくも大問題を惹起す

新京第一料理店組合では二十八日組合事務所で忠靈塔寄附金、函館大火義捐金醵出に就て協議したがその席上、許屋勢七郎藤間勘多郎の兩師匠門下の藝妓連の溫習會を來月初旬催すのに組合に一言の挨拶もなく又組合加入者の申合せである、斯うした催しに各料亭の名を出演者の頭にかぶせるのは『花輪』の一つも贈るさか、祝儀を出さねばならなくなるさの世間の非難を考慮し、一切禁止申合せがあるに不拘、その禁を犯してゐる。而も函館大火の慘狀を聞いてはこんな催しは延期しても可であるのみならず多寡が一部花柳界の整理だてに大枚一圓五十錢の切符を藝者が賣つてあるいてゐる」あれは一体其筋で認可を與へたものかどうか、此前常盤津連中が問題を起した直後に此事あるは不思議である」さ議論沸騰し遂には組合の申合せを踏み躙られても默過する如きは我々の不信任の然らしむる處だから此際係員は總『辭職』すべきだなご激昂する者もあり、後藤組合長は自家の名前は早速取消させるそんなことゝは知らなんだと慎るやら、結局は組合に挨拶があれば組合員として溫習會も助もするが今となつては遅れである、然し揚り高を師匠肥しにするのでなく忠靈塔寄附や函館への義金に充てるなら大に力瘤を入れるがとの仲裁説も出たが、何等纏るところなく散會したが、さうして師匠對組合の感情問題が殘された模様である

韓國獨立黨の副頭目捕はる
四平街署近來の殊勳

（四平街支局）左は本年一月十八日檢擧せられ二月三日證據物件並に一件書類さ共に身柄を新京總領事館に檢致されたものであつたが巨頭李青天以下逮捕方手配の必要上未發表の處二十八日午後一時發表されたものである

在滿不逞鮮人中の不逞漢さして、反滿抗日の韓國獨立黨の大頭目さしてしられて居る李青天は十六七年前日本陸軍士官學校を卒業後鮮內某聯隊に配屬、歩兵中尉として服務するうち、脫走して吉林省に逃入し爾後韓國獨立黨を組織して其の首領さなり吉林、黑龍江省を股に『物顏』に横行し兇暴の限りを盡し良民の心膽を寒からしめた者であるが右獨立黨の副頭目格たる沈萬湖外一名は惡運盡きて四平街警察署の爲に檢擧さるゝに至つた

韓國獨立黨經理部委員長
兼吉林省自衛聯合軍々需正
賊名沈萬湖　沈陵求　當四十六年

在滿在支不逞鮮人連絡員
金晩照　當二十七年

四平街署では豫てより李青天の所在に付極力捜査の歩を進めつゝあつたが當時李青天の所在に付き各所の情報全く一致せず或は軍部に歸順手續中なりさ云ひ或は『討伐』軍さ交戰の際戰死したさ云ひ或は今尙吉林省の山間に隱遁中なりさ稱し諸說紛々さして定まらなかつたが偶々前記沈萬湖が四平街附屬地の某所に潛入せるを同署任觀察課巡查補が探知し電光石火的大格鬪の上之を逮捕するに至つたもので副頭目の自白で戰慄すべき一味の行動が白日下に曝される至つた（寫眞は逮捕の殊勳者北村高等主任（右）と任巡查補）

自働電話ー此頃の稼ぎ高
やはり驛前が一番

人目を忍ぶ戀人への語らひもあれば深更女給や藝者さ交すつやっぽいさゝやきもあり、世の中の百面相をそくすぐつたその他借金の斷り商取引等々いやうな又時には氣の毒なやうな思ひでに付けされる自働『電話』ー現在新京市内の自働電話は驛前、三笠町、吉野町、南廣場、西公園の五ヶ所にあるがこれらの一ヶ月の稼高は平均約百圓で年々增加を示しこれを二月の收入についてみるさ

場所	通話回數	料金
驛前	七四	三六、九五
三笠町	二〇八	一〇、五五
吉野町	二三五	一一、〇〇
南廣場	三五四	一七、七〇
西公園	三三	二、六〇

で總計八十圓九錢、一ヶ所平均十六圓さなり驛前の如きは每月四十圓內外で普通電話の約五倍を稼いでゐる、この外に五錢『白銅』貨の持合せがないため一通話に十錢白銅貨を入れるものがかなりあるので一ヶ年を通じる時はこの思はぬ收入が

高屋少將
電氣通信放送

關東軍司令部附少將高屋晴彦氏は四月一日午前十一時五十分から「滿洲電氣通信の展望」について新京放送局から全滿および日本に中繼放送をすることゝなつた

武道階級定期試驗

大日本武德會の武道階級定期試驗は左の日程で本部道場で施行することになつた、受驗者は施行期日の三日前の午後四時までに申込まれたいさ

弓道　五月七日午前九時より
銃劍道　五月十日
柔道　五月十二日午後一時より
劍道　五月十七日午前九時より

なほ同會本部では第三十八回武德祭大演武會を開催、出演申込書並に日程表は新京署にある

阿片の小賣繁昌

新京特別市社會科の調査によると二月中の特別市內の阿片小賣高は十四萬六千二百圓で昨年の同期に比するさ五萬六千圓の大激增振で各小賣商人は大喜びである、これが原因は首都警察廳の取締が嚴重なため密賣者が影をひそめた關係である

區劃改正で五區が殖ゑる
昨日會議で畧決定

二十九日午後三時から地方事務所々長室において荒木所長、山內地方係長、三浦公署主任、井上保安主任、勘崎地方委員、各區長ら參集の上附屬地區劃改正につき各自意見を交換したが今回の區劃改正は既報の如く最近著しき戶數、人口の增加のため現在の六區では統制がされぬため三區乃至五區を增區すべきだといふので協議の結果中央通り及び西一條通り以東を包含して一區、西一條通り以西西三條通りまでを一區、西三條通り以西所謂白菊町を一區頭道溝、朝日通り間（ダイヤ街を含む）に一區、日本橋通り一區都合五區を新設し區名は新設の五區を順に第七區、八區……さすることに畧ぼ決定した、新區長は區民の選擧によるはず、なほ滿洲事變後本年二月末までの附屬地における戶數、人口增加振りは次の如くである

	戶數	人口
昭和六年十二月	三、九四四	三三、六五六
同七年十二月	七、三六八	四〇、七七九
同八年十二月	八、六四三	五二、一五六
同九年二月末	九、三三二	五四、三九四

京商旅行團
けふ出發する

既報、新京商業學校第五學年修學旅行一行七十二名は七班に分れ池谷、白石兩引率者に引率され三十日午前十一時二十分發列車でその途につくはず、なほ交渉、會計、通信、講演、活動寫眞撮影、寫眞、ハーモニカバンド、衛生の諸班を設け通信班においては特に本社に宛てゝ上海、長崎、阪神その他數ケ所から通信を送ることになつた

粋を利かして
サービスガール二人
新京局の窓口の整理に
近く初のデビュー

新京郵便局では急激なる郵便事務の增加で現在の人員では到底これを迅速に取扱ひ公衆に滿足を與へることが出來ないので、かねて高橋局長から定員（現在局長以下吏員九十一名）の增加を遞信局に申請中のところ廿九日附をもつて四月一日から九人の增員を認可する旨通牒があつた、局ではこれが對策について二名を庶務に五名を一般郵便業務に二名は問題の案內係りに配置することゝなつたが公衆控所の案內係りは公衆への感情なさから考へて女にすることゝなつたので近く二人のやさしいサービスガールが兩入口にたちあの重苦しい空氣を和らげて公衆を親切に案內し窓口の整理にあたることゝなつてゐるから從來混雜してゐた窓口も今後は大いに緩和されるものと期待されてゐる、尙案內係りは二十才前後の獨身の女で相當優遇されることゝなつてをり希望者は至急新京郵便局庶務課宛に履歷書を送られたいさ

廢止の葉書
本月中に引替
郵便局庶務課で

關東廳ではさる三月一日以來附屬地における互間の郵便料金を統一して從來の二錢葉書、四錢往復葉書および四錢の封緘葉書は廢止されたが改正前これを買つて今尙引替へず手許に有してゐる人は今月中に郵便局庶務課へ申出て引替へをせられたいさ

極東オリムピック參加問題
特別メンバーとして
參加するか
マニラ出發に際し　山本博士語る

（マニラ廿八日發國通）極東大會日本代表山本博士及滿洲國體協代表久保田氏は支那体育會代表さ滿洲國參加問題協議のため廿八日マニラを出發し一路上海に向つた、上海會議に比島代表さして出席する筈であつたブエルタミノ博士は『都合』により出席出來ず比島大學のバイダルタン博士が代つて出席、數日中にマニラを出發することゝなつた、出發に先立ち山本博士は語つた

上海會議の目的は先づ第一に純粋なスポーツの問題さ政治問題さを混同して居る支那代表の考へ方を改めさせること、第二に滿洲國選手の極東大會參加を確保することであるが、大會規約の字句解釋から言へば支那代表は滿洲國が正式メンバーとして大會に參加するのを阻止することが出來るか知れないが、之は明かに大會規約の精神に反する但し一九三〇年の東京大會において印度を正式メンバーさすることを『拒否』し特別メンバーさして特殊競技に參加するのを認めた先例があるので結局のところ滿洲國も印度の場合さ同樣特別メンバーさして參加することゝなるかも知れない、特別種目に對する參加なら全員一致の支持を要せず單なる多數決でも良い譯だ、最後に滿洲國參加問題に就て比島國民が終始公正な立場から我々の主張を熱心に支持されたことは感謝に堪へない處である

白衣の奇篤
病院の看護婦さん
の白衣の勇士に贈る眞心

二十八日午後十時着列車で白衣の淋しい凱旋兵がまさに出發しやうさする直前これ亦白衣の美貌妙齡な一見看護婦風の三人連れが新京驛ホームへ息も切れんばかりにかけ來つて驛詰め憲兵大串上等兵に封筒樣のものを差出して

これはほんの少しばかりですが北滿の寒さご匪賊さ戰つて氣の毒にも傷いて白衣に身をまとつて淋しく凱旋される兵隊さん達に途中で何か果物でも買つてやつて下さい

さいつて逃げるやうにかけ出した、憲兵はすぐ後を追つたがさうぐ名乘りをせず日本橋通りへ向つて行つた、世にも奇篤な看護婦の行ひに痛く感激した大串上等兵は附添看護兵に其旨傳へて手續きをさつた、何でも滿鐵の看護婦さんらしかつたさ憲兵はいつてゐる

釣り錢詐欺男
他人の名を騙つて
遂に尻尾を摑まる

既報、去る二十六日午後九時ごろ日本橋通旭ホテル八號室の宮田と騙つて富士町二丁目飲食店千里十里からまんまと釣錢六圓九十錢を詐取した犯人があり、新京署司法係で捜査を續けてゐたが犯人は巧みに警戒網をくゞり廿八日夜祝町飲食店丸善、吉野町桃太郎から同樣手段で釣錢を詐取せんさしたが果さず市內を徘徊中名を騙られた宮田氏が廿九日午後一時ごろ犯人を突止め、直に新京署に急報し、同署から池田刑事部長が急行し日本橋通八十五番地で逮捕した取調べたところ長崎縣生れ住所不定竹林賢一（二二）さ判明した、犯人は昨年奉天で同樣方法で詐欺を働き奉天署に檢擧され同地總領事館で一年六ヶ月の懲役、三ヶ年間の執行猶豫に付せられたものである

新京署出入記者倶樂部
警察幹部さ懇親

新京署出入新聞記者倶樂部の初會並に同署幹部との懇親會は二十八日午後六時から三笠町料亭曙で開催、午後九時盛況裡に散會した出席者
▲新京署、渡邊、倉出、井之上、三國、後藤、堀內、猪股、原各警部
▲記者倶樂部、遠藤（新京日報）山中（大新京）坂下（國通）小松（滿日）高橋（大連新聞）德永（新京日日）

雜誌自動車界
支社を開設

月刊雜誌自動車界の滿洲支社が市內三笠町三丁目三ノ二に設置され今村良光氏が支社長に就任廿九日挨拶に來社した

居住消息

▲岡崎伊太郎氏（廣島縣）吉野町二丁目七番地
▲松島安藏氏（鳥取縣）朝日通り十七番地へ
▲井上郁二氏（兵庫縣）營口から日本橋通り四十四番地へ
▲柴田福藏氏（秋田縣）梅ヶ枝町二丁目二番地へ
▲折田恒二氏（群馬縣）富士町二丁目二十七番地へ
▲坂本繁雄氏（熊本縣）梅ヶ枝町四丁目十四番地へ
▲片山太作氏（熊本縣）同上へ

轉居

▲小口福馬氏　富士町三丁目十三番地から永樂町二丁目十九番地へ
▲豐島啓造氏　露月町三丁目七十四番地から大連日出町へ
▲柳谷勝治氏　中央通り金澤寮から嶺へ
▲宮上久治氏　曙町二丁目十二番地から日本橋通り七十九番地へ

▲祝町三丁目十一番地小林市藏氏長男睦夫さん九日出生

美はしい童心
拾つたお金の謝禮をその儘
大火義捐金に寄托

二十八日午後零時五分ごろ新京驛警察官吏派出所に十一、二歲の二少女が訪れ

これを函館の大火事で可愛想に家を燒かれてゐられる小學校の子供さんたちにお送りして下さい

さ五十錢銀貨一枚を差出した係員は住所姓名を尋ねるさ
▲露月町一丁目七番地ノ三西廣場小學校三年生門脇淳子（一一）さん
▲和泉町一丁目十六號西廣場小學校三年生土肥富子（一一）さん

さ判明し、なほ係員がよく事情を調べて見るさ圖らずも次の事がわかつたので係員も痛く感激して早速本社の函館義捐金中に寄託した

前記兩孃が正午ごろホームで一つの財布を拾つた、開いてみるさ現金一圓さ、傳書受取書（日本橋通り十八番地和登佯行宛入）が入つてゐたので和登佯行に屆けるさ財布の落主同店員鈴木安則（二五）氏は謝禮さして一圓の中から五十錢を渡した

その五十錢をすぐ函館義捐金さして寄托したものである

滿洲國から
子の留學生
め初て日本へ送る

曩に專門學校以上の官費留學生を日本に送ることに決定せる滿洲國は本年度豫算を以て更に三百名の女子留學生を日本に派遣する計畫を樹て目下關係當局に於て樂議中である本留學生は男子留學生の成年教育さ異り滿洲の小學校を卒業せる十三、四歲の少女を各縣から選拔し日本に於て女子普通教育を修業せしめんさするもので、その目的は從來の滿洲婦人が舊習に捕はれて深帳の奥にのみ閉ぢこもる傾向が近代的家さして發展の途にある滿洲國にさつて大いに考ふべきであるさなし、將來家庭婦人さして又職業婦人さして充分なる資格を養成する模範を日本に採らんさするもので右計畫は早急に實現するものさ見られてゐる

忠靈塔の寄附金
地方事務所でも募集

廿九日午後一時から地方事務所々長室に荒木所長を始め稻葉庶務係長、井之上保安主任、四戶在鄉軍人會聯合分會長、勘崎地方委員、各區長（北原第二區長欠席）出席のもさに函館火災義捐金、募集の件につき市內側さしてさるべき方法協議した結果函館火災義捐金は本社を始め各新聞社で相當犧牲を拂つて取扱ひをしてゐるので各新聞社に依賴（各自新聞社に持參のこと）さ決定、忠靈塔の分は四月一日から各區長で寄附を募ることに決議し午後二時四十分閉會した、なほ引續き午後三時から別項の通り各區長など居殘つて附屬地區畫改正につき協議した

傷病兵還る

二十八日午後九時二十分着列車でハルビンから傷病兵二十七名が輸送され同日午後十時發列車で內地へ還送された

美容術
●弟子入用●
十四、五歲より廿歲迄の者四五名入用御希望の方は左記へ
日本橋通十六番地
川人美容院

女店員募集
年齡十七歲より廿歲まで
御希望の方は履歷書携行本人來談下さい
新京日本橋通
百貨店　金泰洋行
電話二一五九　二三八八番

謹告
今般都合に依り左記の所に移轉仕候間何卒倍舊の御利用の程御願申上候
曙町四丁目六番地
金華號新京支店
電話三八四二番

女給仕人募集
年齡廿歲より卅四、五歲位迄但副業にされる方にてもよし御希望の方は左記へ來談あれ
新京驛地下室食堂
電話二九五六番

解雇
元店員　安達一千代　當十九年
右之者今般都合ニ依リ解雇致候ニ付爾今弊店トハ何等關係無之候間御諒承相成度謹告候也
三月二十八日
東一條通
玉屋フトン店

外交員募集
希望者履歷書携帶本人來談の事
新京老松町六番地
大連新聞新京支社

各種豐富
良い自轉車を低廉に提供し皆樣の安心して買へる店
自轉車の御用命は!!
良い品が安すかつたら羽根が生へてとびます
永樂町二丁目四ノ二
森自轉車商會
電話四八四九番

見よ榮ある康德元年の—
脊廣ニ揃とスプリング
朗らかな世界晴の春着を!!
モーニングと婦人コート
新京三笠町三丁目
松田洋服店
電話二一四六番

御親閲を受ける 關東州校長連 上京の途につく

【大連國通】來る四月三日東京二重橋前に於る 陛下の御親閲に參列する光榮に浴し續いて全國小學校教育者精神作興大會に臨む關東州小學校代表外池旅順第二小學校長以下七小學校長、三公學堂長及關東廳大貫視學は廿八日午前十時出帆のばいかる丸で出發上京の途についた、大會終了後約二週間內地に滯在、伊勢神宮、橿原神宮、桃山御陵參拜の豫定、尙ほ州外代表は廿九日朝鮮經由上京の筈である

滿人留學生 歸校

【大連國通】日本陸軍士官學校に入學するため東京成城中學に於て豫備敎育を受けつゝある滿洲國の留學生十一名は過般來帝政を實施した祖國滿洲國の實狀を見るため校長瀧氏に引率されて滯滿中の所、廿八日ばいかる丸で歸京の途に就いた

武居、大居 兩氏來滿

【大連國通】新京國都建設計畫に參與する京大敎授武居高四郎及び二道河水道工事を指導する大井清一兩氏は廿八日扶桑丸で來連した、今夕四時廿分發赴京の豫定

菱刈司令官 畑〇團司令部巡視

【チチハル國通】宿舍龍江飯店に入つた菱刈司令官は午後二時廿分龍江飯店發畑〇團長以下上長官、獨立隊長の出迎へを受け同廿三分〇團司令部着、官舍食堂に內田領事、張警備司令官、省公署各廳長等日滿要人の伺候を受けた後畑〇團長より〇團の狀況報告を聽取し、〇團司令部內の巡視をなし司令部前庭で畑〇團幹部と記念撮影をなし、午後四時龍江飯店に歸還した

梅津駐屯軍司令官 天津官民招待

【天津廿八日發國通】梅津新支那駐屯軍司令官は二十八日午後六時半より總領事始め天津居留民各代表を招待して、新任披露の宴を張り非常な盛會裡に九時半散會した

劉桂堂軍 萬德附近で暴動

熱河北部より多倫に至り更に赤城より東戰區域の西北懷柔に出で北寧線を橫斷する等數奇な流轉の經路を辿つて漸く故鄕山東に入つた劉桂堂軍は萬德西方に於て暴動を起し、討伐軍との間に二十三日夜來戰鬪行はれ山東省長韓復渠は現地に赴き戰鬪指揮に當つてゐるが、之がため濟浦線の運行は一時危險を傳へられ、東平、肥城附近の鐵路は韓復渠軍に依つて嚴重に警戒されてゐる尙劉桂堂今後の動向は頗る注目に値する

改編希望の 宋哲元部下と判明

既報過般李守信軍に投じた宋哲元軍旅兵第二旅（旅長夏子明、元劉桂堂部下）第二團の團附中佐の率ゆる一部隊であるが同部隊は從來屢々あつた如く宋哲元に誠意なく待遇不良なるに反し滿洲國軍の待遇良ろしきを以て改編を希望し投降して來たものである

改稱の國鐵各線名 四月一日より

【奉天國通】國有鐵道各線は四月一日の職制改正と共に線路の名稱を左の通り改稱する事となつた

大虎山—鄭家屯	大鄭線
溝帮子—營口	營口線
錦州—北票	北票線
連山—葫蘆島	葫蘆島線
奉天—吉林	奉吉線
梅河口—西安	西安線
新京—圖們江	京圖線
朝陽川—上三峰	天圖線
ハルビン—北安鎭	北安鎭線
ハルビン—馬船口	馬船口線
濱江—北安鎭	齊北線
寧年—訥河	訥河線
四平街—チ、ハル	平齊線
洮安—索倫	洮索線

苦力の上陸禁止 船會社で善後策考究

【營口國通】既報、營口への苦力上陸禁止により從來船客輸送を主とした營口各船會社は多大の打擊を受け、經興公司始め各社は何れも之が善後策を考究中であるが、近く營口就航船を臨時に大連就航に廻すもの〻如くである

苦力の上陸 相つぐ

二十一日營口入港の和順號を第一船として出稼苦力の上陸者多く、二十八日までに上陸したものは四千名位にも達してゐる、營口驛からは既報の通り臨時列車まで運行して旅客の混雜緩和に努めてゐるが遼河水上警察署では民政部から苦力上陸禁止の嚴命をうけたので船業者に對してその旨通牒した

國際運輸の 馬車夫 東寧東北方で拉致さる

【吉林國通】吉林省東寧東北方の萬鹿溝附近に於て二十七日午後四時頃國際運輸の馬車四十臺、馬七十四及び馬夫約四十名より成る匪賊に拉致された急報に接し東寧駐屯の吉林軍は奪還を期して追擊中である

メリヤス關稅 十二アンナ 修正案作成

【大阪國通】デーリー日本商品館發二十八日々印協會大阪支部警電に依れば、メリヤスは二十五日の委員會で大多數で製品並に生地共一封につき十二アンナに引上げる事と決定し日印政府の再修正案として來月本會議に提出の筈であるが右は製造家の猛烈な引上運動奏效し政府當局も最近の邦品輸入値段を各輸入港につき調査して十二アンナを適當と認め引上げに同意したものであるが我が代表部は勿論カルカッタの輸入商代表共に力これが引下げ運動中であるが大勢は最早や動き難い模樣である

鮮魚小賣相場

チヌ鯛	四〇	小鯛	六七
マグロ	八五	ブリ	三一
ヒラス	三六	サハラ	六〇
サバ	三一	カレイ	一〇
ヒラメ	一八	ボタ	二一
マチ	二三	ムツ	四〇
イツミ	一五	赤貝	八
スズキ	二六	ボラ	二〇
タコ	二三	イヒダコ	二〇
イカ	六〇	水イカ	七〇
車エビ	五〇	カニ	三六
アナゴ	二〇	貝柱	二三
ナマコ	二〇	カキ	四九
シジミ	九	カマボコ	四〇
オバ	四〇	タナゴ	二三
星カレ	一七		

入院隨意 院長堀山研作
堀山産婦人科醫院
新京蓬莱町一丁目十五 新京警察署西へ半丁 電話三一八〇番

日本の聖女 （上海上映） 生田葵 南部龍平畫

八〇 伏見街道裏の捕物（五）

お高が大佛の石垣に沿うて、半町程歩いて來ると、突然にもそれ迄は道端の溝際に土下座して蹲りかゝる人に手を差延べて物乞ひしてゐた信者の一人である片眼の由が、道を突つ切つてお高の前へ走り、物を乞ふ隙に見せかけながら早口で警戒の言葉を述べた。

お高は驚いて、眼を彼方へと放つたが、その時は既に岸田守衞の方では、お高の姿を認めてゐて捕方二人と共に早足で、近づいて來るのであつた。

お高の姿を認めたと云つたところで、それがしつかりとお高であると意識したのでなく、疑ばしい姿であると思つただけである。

間は、二十間と隔つて居なかつた。

お高は一瞬迷つた。

「直背を見せて逃げ出さうか、それとも素知らぬ態を裝つて其儘前へ進まうか」背を向けて逃げ出せば自分から怪しい者であるのを證明するやうなもので、前方が、町役人である以上追跡して來るのは知り切つてゐる。

白を切つて前へ進んだなら或ひは誤魔化し得られるかもしれないが、それだけ彼等に近寄つて行く危險が伴ふのである。

で、片目の由に銭を與へる態を裝つて思はず佇止つたのであつたが、

「貧女奴を目がけてゐます。殺氣立つたあの樣子に間違がありませう。はやお逃げなされませ」

片目の由はお高の衣の袖の下で岸田や捕方の方をふりかへつて云つた。

彼方と自方の距離はさらにせまつてゐた。

その時お高の眼は、前方から來る役人は、此前八阪の[illegible]で、自分を籠の中へと追ひ込んだ役人であることを瞭然と認めた。身に迫つて來た危險を咄嗟の中に意識すると、お高は身を飜へして、以前來た道の方へと駈出した。

かうした場合片目の由初め其處此處で自分をまもつてくれる信者達が、何とか役人の突進を阻害してくれるであらうと心頼みはそればかりであつた。

「三日晴きの間でもいゝ、役人の出足を喰止めてくれたならば、その間に大佛の崩れ門の横の獸穴から、卅三間堂の境內へとまぎれ込まう。彼處へ這入れば捜しても發見得ぬ隠れ場所はいくらでもある。」身を逃がれんとして駈出した時のお高の心境であつた。

「怪しい尼姿の女、正しく美女連お高ぢや、彼奴捕へい」

岸田は附きそふ三人の捕手に烈しい下知してお高を追ひ駈さし、自身も一緒になつて後を追つた。

と、片目の由はそのまゝ道の眞中に突ッ立つてゐたが、いちはやく自分の前へ走り寄つて來た捕手の行手をふさぎ、

「旦那、何事でござゐます。彼處へかけて行くのは盜人でござゐますか」

「えい。邪魔になる。どけい」

捕手は擦ひ込んでつくと、片目の由はヨロ〱として次に續んで來た捕手の足もとへどさりと倒れた。

とつさの間合さけることが出來ずにその捕手は片目の由の身體をふみつけると、はずみをくつて自身もコロ〱と倒れた。と同時からゞ乞食が二人、つゝころばされた片目の由を助けやうとする態で、飛び出して來て、又も、鼻先きを切る捕手に一人はつき當つた。

捕手は怒つてビシリとその乞食の胸を打下すと、恐ろしい叫び聲を擧て打たれた乞食は匕首振りついて來た。

內科、小兒科 性病、痔疾科
アヘン、モヒ ヘロイン中毒
松本醫院
（入院隨意）（隨時往診應需）
日本橋通郵便局前 電話三七五六番
●代診生並に看護婦入用●

疊の御用命は!
お電話を頂きましたら早速お見積りにお伺ひ致します
新京朝日通（…館西側） 山村疊店 電話二二七九番

上下水道の故障は!!
新京中央通四十二番地 市瀨工務所 電話三二五二 四八八六番

新彩社 電二六〇五
広告図案とポスター 裝飾と看板
三笠町一 輸入組合內

會席御料理
大連西檢番 永樂支店
電話二一七九 吉野町三丁目五 長春座裏

會席御料理
三笠町二丁目 曾我廼家 電話二五八八番

營業品目
機械表製造 疊表花莚 七島表上敷 忻疊各種 薬附屬品 新案特許圖 代布萬襖
兒玉疊商店 新京東二條通卅九番地 電話二二九〇番

味も自慢のおでんと小料理 田舎作
朝日通り八七 深町病院裏
女中數名急募

親切叮嚀
鐵路貨物取扱 引越荷造 運搬請負
▲御一報次第御伺ひ致します▼
滿洲運輸 新京支店 新京三笠町四丁目 電話二七二六番

精養軒 東一條通 電話二三〇五

山崎齒科 中央通西公園前
診療時間 午前九時—午後六時
休診 日曜午前中 祭日

一等木炭大販賣
産地ヨリ直接大取引開始シマシタ特ニ品質ヲ選ミ安價ニ提供シマス
精白米
何レモ遠近多少ニ不拘即時配達致シマス
是非一度御用命ヲ!!
新京三笠町四丁目 日隆號精米所 電話三二七七 一七四八番

電氣の店
マツダ眞空管 テレヴィアン受信機 代理店
合資會社 和登洋行
日本橋通リ十八番地 電園二〇四〇番

辯護士 黑田法律事務所
日滿民刑事訴訟、顧問及鑑定、貸家貸地管理並諸書類作成、日滿鮮通譯及飜譯滿洲國商標登錄
新京ビル二階 辯護士 黑田實 通譯 韓桂浩 電話四九〇五番

三井茶園製 國產 日東紅茶
市內各食料雜貨店にあり

ダイヤ ヒスイ 寶石 貴金屬 其他
珍らしい寶石 粋な裝身具
（▲多少に拘らず）御用命を!!
岩間商會寶石部
新京中央通リ 電話三〇四七番 （ハルビン）（奉天）

錠劑 わかもと

胃腸 榮養

第二國民の健康線確保に！

乳不足の赤ちやんは消化不良にかゝり易い

お乳の足りない赤ちやんは、補ひに與へるミルクや穀粉などの、人工榮養料の爲にも胃腸を害し易く、また榮養不十分の爲に、胃腸の働きも衰へるので、重い消化不良にかゝり勝ちであるが、『錠劑わかもと』を授乳毎に與へると、ミルクや穀粉などの、缺陷を補ふ役にも立ち、發育を助けて胃腸の發達を促す効果もあるから、相俟つて消化不良を防ぐ事が出來る。

現在かゝつてゐる赤ちやんは、溢乳や吐乳も止み、綠便や膠粒便が、普通の黄色軟便となり、體重が増して來るが、お乳の不足してゐる母親にも、新陳代謝を旺んにして、身體の各機能を活潑にする効果があるから乳腺の働きを促して、お乳の出を増すことが出來る。

都會の兒童には案外結核感染者が多い

怖るべき肺結核は大人になつて罹ることは少く、大半は小兒時代に感染し潜伏してゐるのが、發病するに過ぎない事は、も早今日の定説となつてゐる。小學校兒童をピルケー氏反應を以て檢するに、結核菌の感染潜伏せるを認められる者甚だ多く、都會地のある小學校においては、全員の九割に達せる報告さへ出てゐる所のあるのは寒心の極みである。

『錠劑わかもと』は胃腸の機能を活潑にして榮養を昂め、身體の抵抗力を増し、自然に結核菌の繁殖を防止するのみならず、その主成分たるヘーフエ菌には、白血球を増殖して體內の細菌を殺滅する作用や、結核菌の被膜を溶解するリバーゼ酵素の存在が認められてをり、潜伏結核を退治して發病を未然に防ぐには、最も適當した藥といへる。

小中學生の學業成績を昂め運動過勞を防ぐ

榮養研究所が、小學校兒童に就いて調査した所によると低能兒は概して榮養不良兒であり、學業優秀の兒童は、榮養も佳良であるといふ統計が得られた。而もこの現象は、高學年に到る程明瞭となり、中學、專門學校と進むにつれて、愈々榮養狀態と學業成績とは並行して來るといふ事實も、他の調査によつて判明した。

近時諸方の小學校において榮養不良の虛弱兒童の爲に養護施設として『錠劑わかもと』を給與する事が行はれて來たが、かゝる場合兒童の體質が强固となるにつれて、學業成績も從つて向上を示すといふ報告が多い。

それは『錠劑わかもと』の包含する多くの貴重な榮養素、酵素が相共に、少年子女の體組織を强め全身の機能を活潑ならしめるに因るが、同時にその中にレチチン、ヌクレイン等頭腦の養ひとなる成分、ヴイタミンBの如き身心の精力原となつて、勉强の疲勞を防ぎ記憶をよくする等の成分を含むからである。これは又頭腦のみならず運動精力の補給にも役立ち、過勞が齎す怖るべき疾患を未然に防止し得るものとして廣く推奬される。

懸賞彩色畫當選發表

（一等 八神淑子）

（一等 鈴木清）

（一等 菱田英子）

（一等 龜梨兵治）

（一等 永井淳一）

坊ちやん、嬢ちやん方新年のお慰みに募集いたしました大懸賞彩色畫は、大變皆さんから喜んで頂き、內地全國はもとより、遠く滿洲、海外からも夥しい應募のありましたことを有難く御禮申上げます。左記の先生方に審査して頂き左記の方々が入選せられました。賞品は二週間以內にそれぐお送り申上げます

審査員（イロハ順）
東京高等師範學校教授 阿部七五三吉先生
東京美術學校教授 高橋吉雄先生
童畫家 武井武雄先生

一等 子供洋服 一着宛

岩手縣水澤町横町二ノ一 龜梨兵治（六歳）
新潟市古町二眞淨寺小路 永井淳一（七歳）
滿洲奉天加茂町 八神淑子（十歳）
名古屋市中區白河町三ノ二三 菱田英子（十一歳）
淀橋區東大久保三丁目五三〇 鈴木清子（十二歳）

二等 寫生道具 一揃宛

神奈川縣小田原町幸一丁目一〇八 堀切競雄（四歳）
兵庫縣西宮市今津字網引十三 德地屋雅之（五歳）
神奈川縣小田原町十字三ノ六四一 中島明子（五歳）
京都市東山區山科上安朱菱林方 西村千枝子（六歳）
札幌市南八條西九丁目 イマカワショウジ（七歳）
東京市下谷區御徒町一ノ六九 井上源十郎（七歳）
大阪市住吉區阪南町中三ノ三〇 教重俊昌（八歳）
京都中究校二年李組 土山紀一（八歳）
東京市麻布區三軒家町五十六 堀井春一郎（八歳）
京都市東山區山科上安朱菱林別莊 園フミコ（九歳）
大阪市北區小松原町四七 工藤英雄（九歳）
北海道空知郡砂川町 長谷部六郎（九歳）
福島縣若松市博勞町 神山敏（十歳）
東京本郷區眞砂町三〇 尾崎憲之輔（十歳）
大阪府泉北郡濱寺町下石津靈町一〇九七 森本賢三（十一歳）
三重縣津市閻魔町四十九 後藤四郎（十一歳）
朝鮮平壤府若松町二番地 町田要（十二歳）
香川縣高松市福田町 横山幸子（十二歳）
愛媛縣東宇和郡宇和町下松葉 池田武（十二歳）
小石川區高田老松町二八 中島庚二（十二歳）

三等 文房具詰合 一函宛

東朝千仙東青神熊京北大大名東兵北滋島廣奈臺朝埼滋朝富東仙千神神秋大兵
京鮮葉台京森戸本都道阪阪屋京庫道賀取島良灣鮮玉賀鮮山京台葉川川田阪庫
西菅金石シ高マ高市ウ永坂川高礒奥園高北吉施今飯シ郎フナノ細八鈴石田岸
野原田川ノ橋ヨ梨へ塚カ井本本橋部山キ田村川肇井野ワ玉キヨ谷島木川中野

山朝神福兵東名東東兵臺東神朝愛福福東廣東福宮静福名廣高長臺愛福朝香
口鮮川島庫京屋京京庫灣京川鮮知井岡京島京井京城岡島屋島田野灣知岡鮮港
上ム今佐堀島內西阿田旅村金宋加柴龍大富田山西菅礒高龜中長長中岩有齋中
田ウ井木居藤村口久上澤藤姫田野永上本野原部橋谷倉野崎澤田馬藤拾

八名米廣東東八下武福廣高東島東島富朝栃秋岡滿臺山神大北小東朝岐朝
戸屋澤島京京幡關熊島知島京取京根山鮮木田崎洲灣形川分道倉京鮮阜鮮
鬼三渡三栗幡白水黒木中醫小稻市酒横脇樋鈴鈴藤村工増馬沼佐野那伊桑
野頭邊戸原野石戸田村村田田原來井山田口木木谷上藤井塲田藤口須藤原

四等 特製クレヨン 一函宛 一千名

五等 子供衛生繪噺 一册宛 八千八百七十五名

右四五等入選の方は紙上發表を略し、賞品發送を以て御通知にかへます。

専賣特許

藥價至廉
三百錠入 一圓六十錢
大人には廿五日量、十歳前後の兒童には約四十日量に當る。

發賣元 東京市芝公園大門 榮養と育兒の會
電話芝代表（一一七五番）他六本 振替口座東京一七〇〇〇番

海外代理店 三井物産株式會社